新京日日新聞
夕刊
三月十七日（土）
發行所 新京日日新聞社

寶石 銀器 中谷時計店 新京 奉天

地上生活の合理化を提唱
蒋介石が支那民衆に

【上海十六日發國通】支那民衆に地上生活の合理化を目指して蒋介石が先づ南昌で提唱實行せる新生活運動は中央黨部の命を受けた地方黨部の運動によつて漸次各地に廣まらんとして居るが中央黨部は更に十五日附を以て全國地方黨部に對し

蒋介石の提唱にかかる新生活運動は全國の民衆生活を整頓合理化ならしめる外衰弱を振起、固有の道徳を回復して民族復興の基礎さなり關係する處重大である故に今後省委員長の唱導する新生活運動の方法、演說消息等は全部新聞に特導すると共に各黨部は積極的に宣傳して各地の民衆の一律に新生活運動に努力する樣努力せしめん

との訓令を發した、上海市黨部は近く各機關及び民衆團体學校代表等を召集連席會議を開催具体的辦法を決める筈である

英の意嚮表明
ラ商相から
松平大使との會見

【ロンドン十六日國通】確聞する處に依れば十六日の松平、ランシマン兩氏會見に於てランシマン商相は左の意見を表明したものと信ぜられてゐる

一、目下の情勢は日英新協定作成が必要である
一、右交渉の遲滞なき事が日英親交上大切である
一、イギリス側は日本政府が協定不成立の場合不幸な結果の生ずる事を強調し交渉再開の爲適宜壓力を加へる事それに必要な時間だけは沈默する
一、現在イギリスは報復を以て臨む事は之をなし居らず

三國首相會議
重要政治的宣言作成か

【ローマ十五日發國通】歐洲政局の將來に多大の影響を與ふるものとして注目の焦點となつて居るムッソリーニ、ドルフス及びゲンベスのイタリー、オーストリア、ハンガリー三首相會議は十五日午後ムッソリーニ首相官邸たるベネチア宮に於いて開かれ三首相會前日來ムッソリーニ首相を中心として個別的に行はれた會談の結果を持ちよつて膝を交へて隔意なき意見の交換をけつた、右會談の内容は何等發表されず三國側では繰り返し政治的以外のものであるさ主張して居るが經濟的提携問題以外に政治的協定が締結されることは確實で十六日三首相が再び會合する際には重要な政治的宣言が作製されるものさ解される

富田財務官
支那から歸る

【門司國通】渡支中の英、米駐劄財務官富田勇太郎氏は十六日午後一時門司寄港の三笠丸で上海から歸還したが、船中で語る

一應現在の支那の財政狀態を知る必要があつたもので宋子文、中央銀行總裁張公權其他財界名士と會見、日支經濟提携問題につき意見を交換したがその内容に就ては發表する事は出來ない

尙同氏の歸國は最近日支關係好轉に鑑み兩國經濟提携問題の實現が双方財界から期待されてゐる折柄注目を惹いてゐる

輸組法改正案可決

【東京國通】十六日衆議院本會議は一時十八分開會治安維持法改正案並びに輸出組合法中改正案を上程兩案とも多數を以て可決、貴族院に送附された

兩條約破棄を
廣田外相言明
貿易獨裁法案委員會

【東京國通】廣田外相は十六日衆議院の貿易獨裁法案委員會に於て貿易制限撤廢及び關稅休日の兩條約破棄につき中島彌團次君の質問に對し左の如く言明した

中島君　日本は一九二七年のジュネーヴ輸出入禁止及び制限撤廢に關する條約に參加してゐるか

廣田外相　參加してゐる

中島君　然らば本法の發動によつて條約違反問題を惹起する事なきや

廣田外相　同條約から脫退するつもりで目下國際聯盟に對し同條約廢棄の手續中である實際は兹數日中に破棄が決せられると思ふ

中島君　一九三三年の關稅休戰條約はどうするか

廣田外相　此の條約も脫退の手續中であるこれも數日中に決定する

米國沿岸警護
根據地を削減
所屬艦は諸港に配備

【ワシントン十五日發國通】米國政府は今回財政上の都合に依り現在の沿岸警護根據地十一ケ所中八ケ所を廢止、その所屬十七艦、卅一隻を大西洋、メキシコ灣、太平洋岸等諸港灣に配備するに決し十五日その旨發表された、因に沿岸警護根據地は平時に於ては陸軍に屬し、海難救助等を主要任務としてゐるが、戰時或は大統領の命令に依る時は海軍に屬し軍用に供せられるものである

兩汽船合併
英國下院を通過

【ロンドン十五日發國通】英國のキューナード汽船、ホワイト、スター、ライン汽船兩會社の合併案は十五日投票に依らずして英國下院を通過した、右法案は兩會社を合併した後で建造中止となつてゐる世界最大の汽船を完成せんとするものである

小磯中將
賑かに大連着

【大連國通】第五師團長に榮轉した前關東軍參謀長小磯國昭中將は十六日午後七時二十分着「ハト」にて市民、在鄕軍人、學生等多數の出迎へを受けて曾澤直ちに星ヶ浦「星の家」に入つたが途中出迎への記者に次の如く語つた

在任一年八ケ月、此の間在留同胞は勿論滿洲國々民から寄せられた同情の深く且つ厚かつたことは數十年の知己に勝り感激に堪えない、顧みれば在職中爲すべきことの多く而も自ら貢献し得たところの少なきを思へば慚愧に堪えぬところである今後の關東軍に殘された仕事は多々あるが、滿鐵問題、監督權問題、其他の諸問題も滿洲の現實の姿を內地有識者が認識するならば忽ちに解決すべきものである、又滿洲國と支那の間に橫はる通車、通郵問題も早晩解決實現するだらう、ソヴィエート聯邦の最近の眼に餘る態度も何等危惧するに足らぬ、今滿洲を離れるに當り心からなる感謝の意を同胞並に滿洲國民にお告げを願ひたい

尙同中將は十七日午前中旅順を訪問、午後は大連市で離滿挨拶をなし八日午前十時出帆の扶桑丸で離滿の豫定である

銅版 凸版 北澤製版所 新京曙町四ノ九

瓦斯電氣從業員
總罷業を宣言
カタロニア地方で

【パリ十五日發國通】バルセロナよりの報道によればカタロニア地方一帶に亘る瓦斯電力從業員は十五日夜半を期して總罷業を開始する旨宣言した、罷業參加者は二萬八千の多數に上る筈で軍隊に直ちに出動し各地の發電所を占據した

飯塚部隊長
少將に進級

【東京國通】飯塚部隊長戰死の後報は十六日陸軍省に達したので陸軍省では同大佐の功績に對し直ちに昇進の手續きを執つた、即ち向ふ十日附以内に左の通り少將に進級することとなつた

〇〇部隊長 步兵大佐 飯塚朝吉
任陸軍少將

大谷光瑞師が
優秀少年選拔
滿洲の第一線に活動

【大連國通】大谷光瑞師が全國の優秀少年を選拔して養成し滿洲の第一線に活動せしめる第二回の少年達十七名は、大谷師の秘書倉光造氏に引率され十六日入港の「扶桑丸」で來連した、之等の少年は公主嶺、熊岳城、金州、錦州等の農事試驗場其他で訓練を受け將來滿洲で獨立する者である

ネ丸船長に
諾威政府が感謝狀を贈呈

【東京國通】昨年三月コロンボ沖合でノールウエー、ヤム汽船ヒンノイ號爆發し乘組員十三名漂流中附近航行中の國際汽船「ネーブルス號」がこれを救助した事があつたが、今回ノールウエー政府より廣岡船長に對し感謝狀と記念銀盃が贈られて來た

米砲艦救助に
軍艦二隻急派

【上海十五日發國通】軍艦出雲と第廿七驅逐隊を率ひて厦門にある今村第三艦隊司令長官は米國の砲艦フルトン號が香港東方で出火遭難したとの報に接し、十五日午後同驅逐隊所屬の二隻を現場に急派、同フルトン號救助に當らしめた尙フルトン號乘組員は全部無事である

日滿悲曲 生命線を行く（百十六）
國友雄吉（荒川芳三郎畫）

希望の破綻

久彌は、手紙を掴んだまゝ、思はず母の室へ飛び込んで行つた。

「お母さん、喜んで下さい。兄さんは無事でした。ごらんなさい。この通り手紙が來ましたよ！」

「まあ——」と、千瀬子夫人は、驚き見はつた目で手紙を見遣つた。

「この手紙は、チチハルから出てゐます。姉さんは行方不明になつてしまつたが、坊やを連れて、一ト先づ歸ると、書いてありますよ」

久彌はイソ〱と、躍び込んで言ふのであつた。しかし、千瀬子夫人の方は、それと反對に、見る〱不機嫌になつてしまつた。

「姉さんとは、誰のことです？」

「おまへの姉さんといふのは、牛込に行つてゐる佐紀子姉さんと、家の楠と、二人よりほかには無いはずです」

久彌は、憂はしげに、俯向いてしまつた。

「母は何故、兄さんを愛することが、出來ないのだらう——？」

彼は、悲しかつた。

夫人の目の前に置かれてある佛一の手紙が夫人を、がつかりさせてしまつた。その希望も、空想も、めちや〱に、破壞されてしまつた。

それから夫人は、もうヂツとして、家に落ついて居られなかつた。そして間もなく牛込津久土町の嘉村の家を訪れた。

母の出て行つたあとで、久彌は思はず、嘆息した。母が、飛彥の處へ、相談に行つたことは、彼にも能くわかつて居た。

母、飛彥、二人の姉など、日頃から、兄に對して、好感を寄せてゐない人々が、更に、どんな相談を始めるか——彼には、それが不安でならなかつた。そして、そんな冷たい空氣の中へ歸つて來る兄を、氣の毒だと、思はないでは居られなかつた。

一方千瀬子夫人は、牛込へ來てみると、飛彥は、ちやうど家に居合せた。

「飛彥さん、大變なことになつた

夫人は、さふ言ひながら、室へはいつて來た。

だしぬけだつたので、飛彥はびつくりした。

夫人は、やつと座に着いて忙しさふにいふのであつた。

「あのね。佛一は、やはり滿洲に居たんですよ。けふ、突然、手紙が來てね」

「えツ、手紙——？」

「それが、チチハルから出た手紙でね。子供を連れて歸るつて書いてありましてね」

「——さふですか——佛一君は、やはり無事だつたんですか——さふですか——？」

飛彥が、何かを考へるやふな眼をしながらいつた。なぜか、強く心を衝動されたやうであつた。

「情婦は、どうしたんですか？」

「市子は、行方不明になつたんですつて」

「情婦が行方不明では困りましたね」

さう言つた飛彥の言葉の意味が、夫人には、チョット解し兼た。

「だつて、それでは、佛一君を攻擊する肝腎の材料を失つてしまつたぢやありませんか。情婦を連れてノコ〱歸つて來てくれると、こちらの爲には、非常に好都合だつたんだけれど——」

「でも、子供を連れて來るさうだから——」

「子供では駄目ですよ、子供のために、世間の同情が、反つて佛一君の上に集まつて行くかも知れませんからね」

「兎も角、なんとかしなければいけませんわね——どうすればいいのでせう」

「さうなれば、その時はまたその時で、臨機の戰略を廻らすんですねえ——」

飛彥は、頻りに夫人と譲り合つて居りながら、しかも心の中では絶えず、何か、外のことでも考へて居る樣子で、時々上の空でトンチンカンの、返事をしたりするのだつた。

日日案内
一行 一回金三十錢 五行 一回金八十錢 十行 一回金一圓五十錢 被傭度 住所氏名 申込みは電話三二二〇〇番

讓店 事情により急に讓ります 興業鐵中市内目貫の場所御問合せは日の出町三丁目十四長春倉庫裡 ツルヤ洋品店

讓店 現在營業中の下宿屋讓り度しお世話は福日館で 電話三八〇二番

女中 四、五名入用年齡廿歲より卅歲まで 御希望の方は永樂町東部旅館へ 電話三八六四番

支部長 誰れも出來地方にて大歡迎 月收多大權威ある高尚で簡易有望事業ハガキで申込次第說明書送る 東京市中目黑十四 國民教育奬勵會

やけどの秘藥 御來診の方にのみ治療致します 吉野町一丁目十一番地 醫師堂脇ナト

親切な藥屋は 中央藥店 吉野町二丁目 電話三三八一番

京染洗張專門 にしきや 電話二六二〇番 消防隊橫入

廣告は 宣傳廣告には效果絕大なる滿電バス内の廣告欄を御利用下さい 滿電バス公認 新京バス廣告社 林千虎 假事務所滿電バス係内電話三七〇二番 自宅曙町二丁目二七

日・滿・露文 タイプライター印書 及謄寫 日出町電二三八七番 南滿社

華道 青山御流 村岡翠壽園 友雅 吉野町一ノ七

印刷 三友社 新京永樂町三丁目廿六番地 電話三四三八番

取引迅速正確、取扱極秘、但し金融は多少に不拘御相談に應じます 食料品 雜貨 建築材料 金融一般 問屋 新京公司 新京曙町二丁目一六 本店電話三〇六七番 倉庫電話四九三〇

土地、家屋 賣買並ニ仲介 住宅、電話 貸家貸間親切に御紹介致します 電話低利にて金融致します 新京東一條通五四 金光教會前 萬成社 電話四八八四番

開店披露
關東廳特許 相互金融機關 泰信無盡愈々開店
○御通知次第社員參上詳細說明いたします○
泰信無盡株式會社 新京支店
新京永樂町三丁目二〇 電話三四八九番
社長 齋藤鷲太郎
專務 辻馨
取締役 宇野常吉
監査役 宮本信七
支配人 東島貞男
支配人 藤田藤助

天勝 演藝館
愈々當地上演決定 乞御期待!!!

碁會
第四回碁會を十八日（日曜日）開催 飛入歡迎
場所 朝日通ときわ
會費 三圓（夕食の用意あり）
申入所 電話三九三六・四八三二番

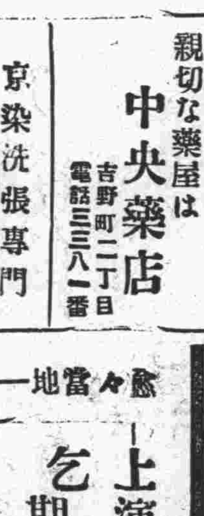
蘭花薫る滿洲國と 本場 春蘭とハナ 原色寫眞春蘭カタログ送呈 長尾草生園 新潟縣中蒲原郡小合村

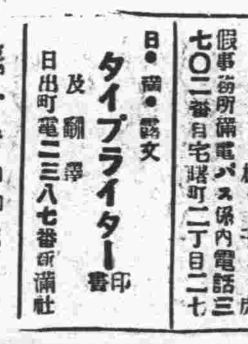
毛生液
はげ 脱毛 薄毛 生えぎわ惡き人は試みよ
ある可き所に毛が無くて惱める御方に一番よくキク毛生藥は有名な此の「片ヒゲ美人印」の毛生液です
毛をはやし、拔毛をとめ、眉毛、ヒゲの薄きをこくし、フケ、のぼせ、かゆみを止め、禿頭病、中ズリ禿をとゝのへ、デキモノ跡の禿等毛なき所に用ひてメキ〱と利き目の見える大評判の藥です
◎藥價（五十錢 一圓 二圓 特製 三圓 五圓）
全國各藥店にて販賣 「片ヒゲ美人印」に御注意乞ふ
本舗 山崎愛國堂 東京・日本橋・馬喰町二丁目 振替東京一二三三一番

キリンビール特約店
卸問屋 海陸物產 和洋酒、罐詰 煙草、雜貨 柑橘、青果委託賣買
福田支店 本店 安東縣 支店 奉天、新義州 日本橋通七十二番地 電話長二九八〇番

建築—設計—監督 構造—意匠—鑑定
宗像建築事務所 新京西五馬路廿一號 電長四九四六番 本店・大連市連鎖街 電話二三三五五・六六番

御料理 八千代館 長春吉野町 電話三三〇九七・四六七番

映畫
十五日封切五日間 ◎毎日晝夜公開◎
但し十六、七日兩日晝間に限り軍隊警察慰安の爲め一般入場御遠慮下さい
松竹蒲田超特作オールトーキー 野村浩將監督徹底的苦笑篇
玄關番とお孃さん 主演 阪本武 奥太君 伏見信子 トリオ 齋藤達雄 共演 井貫、永久保澄子
一人前に大學は出たけれど一人前に仕事のない彼は下宿を追拂はれ腹ペコで街をウロついてゐたが、犬も歩けばの譬でカツレツ一皿にあり着いたが緣となり、豪勢なお邸の玄關番となつた、衣食足つてなんとか騒ムシヤの彼がお孃樣に戀をしたり、種々ナンセンスが生れる……
松竹下加茂特作 新人大下宗一監督第一回作品
三日月次郎吉 主演 高田浩吉 花岡菊子 井上久榮 千原露子 小林重四郎 助演
松竹ニュース部製作 大軍修、今村貞夫總指揮
皇輝日本 見よ！我等の記錄映畫を！松竹が映畫報國の精華、地上唯一の愛國映畫！戰線突破の生々しき記錄映畫を骨子に非常時日本の全貌をトーキーに納め眼と耳から警告を發する愛國映畫！
長春座

選擧法改正案

根本義滅却の改正は全く無用
衆議院の改正案修正に政府絶對不滿

(東京國通)衆議院議員選擧法改正案は愈よ貴族院の審議に入つたが政府は完膚なきまでに修正された本案に對し素より同意せず斯かる根本義を滅却せる改正は寧ろ不成立に然かずとの態度を以て貴族院委員會に臨む筈である尙會期延長に關しては政府は日露祭日を犧牲にして審議を進めれば諸法案の處理は可能であるとの意向で目下の處會期延長の肚は無い

貴院の仲介に興味は繫がる

(東京國通)選擧法改正案は十六日貴族院本會議上程に際し土方寧君の質問に對し山本內相は

衆議院の修正案は政界の淨化、選擧改革制を主眼とする政府提案の主旨を沒却するものであるから同意は出來ない

と明瞭に衆議院の修正に反對の意思を表明した事は今後貴族院に於ける同法案の審議に對する空氣を左右するものとして觀られるに至つた、即ち貴族院に選擧界の廓淸、政界淨化の根本精神を沒却せざるやう政府の意向を汲み更に修正を加へ出來得る限りこの案を成立せしめたいとの意向もあるから兩院協議會は避けられないことは事實であつて貴族院として政府、衆議院の妥協を求めて兩者の間に如何なる仲介の勞を取るかは政界の推移にも關するものであるから興味を以つて觀られて居る

更に千八百萬圓の追加豫算上程
災害復舊費始め事務的費目

(東京國通)政府は過般成立を見たる九年度總豫算及び目下議會で審議中の農林追加豫算の外に今回昭和八年度並に九年度追加分として九百萬圓合計約一千八百萬圓の追加豫算を更に提出することになり十七日の院內閣議に附した上直ちに議會提出に決定した、

今回の追加豫算の內容は八年度分に於ては恩給の增加其他補充費に屬するもの及び災害復舊費であり九年度分は災害復舊費を主として他に萬國工業會議其他國際會議參加費等で兩年度共政略的のものは一つもなく全く事務的のもののみである

內相決意堅く不成立も止むなし

(東京國通)選擧法改正案を繞る政府の態度緩和に奔走する向きが政府部內にも生ずるに至つたが、山本內相は十六日朝首相法相の關係閣僚と協議して修正案に反對を決定し、斯くて政府の方針として十六日貴族院で言明したもので、この點に關する內相の意向は頗る鞏固で例へ如何なる妥協手段が講ぜらるゝも衆議院の態度が政府の改正案の趣旨を沒却し選擧肅正の目標を無意義にする以上斷じて同意し得ず不成立も已むなしとの意を示してゐる

政友の米穀對策
委員會開く

(東京國通)政友の米穀對策實行委員會は十六日正午院內に會合、左の申合せを行つた

一、臨時議會に就て速かに討議決定する樣幹部を激勵のこと

一、外米對策に關する我黨態度を明確にするため政府案に對す修正參考案を十[illegible]まで[illegible]員會に於て作製することゝ

不良華族一掃
宗秩寮審議會

(東京國通)不良華族の淨化淸掃を決意した宮內省では十九日午前十時宗秩寮審議會を開き學習院赤化事件の東京市會議長森俊成男俊守の位記返上其他不良華族の嚴重處罰を決定する筈である

滿鐵辭令

新京驛連絡方 甲備 藤田淸司

願に依り備員を免す

友鶴殉職者階級一級を進めらる

(佐世保國通)友鶴の殉職者百名中進級年限に達せざるもの十五名を除き殘り八十五名は何れも階級一級を進級せしめられた

大連の見本市
來月十三日から三日間

(大連國通)各府縣大連駐在員協會は四月十一日より十三日まで三日間大連商工會議所、大連輸入組合、大連市役所、大連市商會後援の下に大連輸入組合三階で所屬府縣の特產其他大衆向物產の見本展示會を開催する事になつた

栗田軍醫正來社

新任の新京衞戍病院附、陸軍三等軍醫正栗田愛之助氏は十七日午前本社來訪、着任の挨拶を述べた

扶桑丸の初入港

(大連國通)大阪商船が日滿航路の繁盛に備へる爲め臺灣航路より引き拔いて神戸、大連線に配置した扶桑丸は十六日午前十一時大連に初入港した、同船は八千噸時速十七節の優秀船で港には植木關東軍參謀、佐藤正典博士等が便乘してゐたが、復航には凱旋の小磯前參謀長が便乘する

日英會商決裂 善後態度決定
關係五團體が協議

(大阪國通)新綿聯合會では十六日午後三時綿業會館に綿絲聯合會、輸出綿系布同業會、日本輸出綿織物工業組合聯合會、人絹織物輸出組合聯合會、人絹織物通商對策委員會の五團体より成る對英聯合會特別委員會を開催、阿部委員長及び外務省より吉松事務官も出席

日英會商決裂に處すべき態度並に英國今後の動向に對する具體策等に關し愼重協議の結果、左の如く決定、直ちに代表を東上せしめ、委員會の決定事項に關し外務、商工兩省の諒解を求めると共に會商の政府の手に移された場合を[illegible]することゝして午後六時散會した

一、代表引揚の時期 ランシマン商相が十六日松平大使に會見を申込んで來た事實あり、事態の進展如何によつては兩國政府會議に移行する情態に在るので滯英代表一行は三十一日サザプトン出發を見合せ、しばらく滯英し、今後の兩國政府の交涉經過を靜觀の上時期を決定すること

一、政府會商への移行問題 [illegible]認し乍ら英國政府から會商の復活に關する何等かの公式の意思表示があるまで傍觀的態度で處置するといふ我政府の方針に全幅的な贊意を表す

從つて日本政府の通商關係調整の見地から政府會商乃至其他の形式で積極的に斡旋に乘り出すまでは民間側としても此の問題に關し公に意志表示をなすべき筋合ではないから政府交涉に容喙することには敢て反對しない、但し日印會商の前轍を踏まぬ樣極力警戒すること

東北軍南方移駐
愈よ近く實現

(北平十七日發國通)北支駐屯の東北軍南方移駐は三月十三日蔣介石より各軍に對し設備をなし何柱國、王以哲、劉多荃及び萬福麟麾下の歩兵は夫々出發準備に忙殺されてゐる右移駐は平漢線要地駐馬店より漢口に及ぶ一帶の[illegible]で近く何柱國より移動開始の筈である

帝室の貴賓として特使一行を御待遇
＝上陸後七日間に亘つて＝
接伴次第發表さる

(東京國通)滿洲國皇帝陛下には我天皇陛下に對し今回同國帝政實施に關する帝國の厚意に謝意を表せしめられるため同國國務總理大臣鄭孝胥氏及び財政部大臣熙洽氏を特使として御差遣の旨此の程正式に宮內省に公報あり、同特使一行は本月廿一日大連から大阪商船「うらる丸」に乘船廿五日神戸着の豫定であるが、長き滯りでは同特使神戸上陸の日より七日間を帝室の賓客として御待遇あらせられる旨御沙汰あり、よつて宮內省式部職では接伴次第を左の如く御決定申上げ十六日發表された

一、特使一行神戸上陸の際は接伴員として式部官二名、外務省高等官一名、兵庫縣知事、神戸稅關長、神戸市長を任命す

一、一行は特別臨時列車にて二十六日午前九時二十五分東京驛着、湯淺宮相、廣田外相、林式部長官等出迎へ儀仗兵整列の中を宮中より御差廻しの儀裝馬車に乘車後には近衞騎兵儀仗、帝國ホテルに入る

一、廿七日午前參內 天皇皇后兩陛下に謁見仰付けられ正午御陪食を賜ふ

一、滯在中に鴨獵の御接待があること

ソ聯飛行機引渡し要請を一蹴す
問題簡單に非ずと東鄕歐米局長

(東京國通)露大使館參事官ラビナト氏は十五日午後外務省に東鄕歐米局長を訪ひ滿洲國內着陸のソ聯機は全然偶發的不時着であるから滿洲國に操縦者及機体をソ聯へ引渡す樣斡旋されたいと要請したが、東鄕局長は外務省への報告では問題は簡單なものではない、尙問題は滿洲國の問題であつて日本は斡旋の立場にないと答へ要請を一蹴した

森島總領事の報告

(東京國通)在ハルビン森島總領事より十六日外務省着報告に依ればソヴィエートのハルビン總領事スラウツスキーは十四日森島總領事を訪問し今回我飛行機の不時着は單なる故障による不時着の外何等他意なし從つて本問題は地方的に解決したいと申し入れたこと

故武藤山治氏葬儀

(東京國通)時事新報社々長武藤山治氏の葬儀は十六日神戸、大阪兩地に於てキリスト教式により盛大に舉行された

鹿子生內科醫員十七日着任

滿鐵新京醫院內科作野延出の後任として奉天醫大附屬病院から鹿子生滿、醫博十七日挨拶に來社した

東邊道縱貫鐵道期成促進
安東全市民起つて

安東商工會議所內東邊道縱貫鐵道期成會員會では東邊道縱貫鐵道の建設か如何に地方の產業開發上より見て緊急にして且亦安東全住民の熱望せるものなるやに關しては這般實情を述べ關係各機關に請願したが今般更に是れが建設促進のため安東日滿全市民よりなる東邊道縱貫鐵道期成大會を開催し別項決議文を滿場一致可決し目的貫徹を期することゝなつた

決議文

東邊道縱貫鐵道の建設は東邊道諸縣の治安維持產業の開發上政治經濟兩方面に至大なる使命と意義とを有するものにして國勢伸長の途上にある滿洲國の誠意として之れが遂行は緊急を要するものありと認む仍て茲に本大會を開催し安東日滿全居住民一致團結之れか目的の達成を期す

右決議す

東邊道縱貫鐵道期成大會

日蘭會商は四月中に開催
人選其他諸般準備

(東京國通)廣田外相は日蘭會商をバタヤに於て開催せんとするオランダ政府の提議に同意しオランダ並びに蘭印政府當局に對して回答することになつた、而して情報に依ればオランダ政府首相兼外相コリーン氏は場合に依つては五月頃瞥察の爲蘭領印度を訪問することになる模樣であるから我政府としても今回の政府代表の人選に就いては現地に在る越田バタビヤ總領事の外貿業關係其他から適當な首席代表を詮衡し大体四月中には會商開催を圖る樣諸般の準備を進むることゝなつた

代表人選を急ぐ

(東京國通)オランダ政府の日蘭會商急速開催要望により外務省では可及的速に右會商開催の運びをつける爲目下準備中である、尙右會商は[illegible]者と滿國政府代表も出席し官民合同會議の管下外務省でも政府代表の人選考慮中である

田中氏葬儀
十八日商業講堂で擧行

滿洲帝國參議院總務秘書處文書科長故田中氏の葬儀は鄕里から嚴父の來京を待ち十八日午後三時新京商業學校講堂で神式により執行されることゝなつた

治安萬全を期してけし栽培縣に
民政部の取締訓令

本年度滿洲國內けし栽培地域の指定に就ては既に各關係機關に於て充分研究の上之を決定し、夫々手配濟であるが、吉林省方面は特に治安維持上重要な關係があるので、その萬全を期するため民政部では更に各關係部と協議の上省公署を通じ指定許可縣に對し右取締に關する左の如き訓令を發した模樣である

一、治安維持上支障ありと認むる國境及密林又は山岳地帶に對し栽培を禁止し、治安維持良好で取締可能な地域を選び成るべく集結的に所定面積栽培をなさしめ以て充分の收穫を擧ぐるやう努力すること

一、指定縣內に於ける許可區域と禁止區域を明かにし治安維持竝其他關係機關と共同して取締を嚴にすること

一、既に許可したる縣に於ては右方針に基き或はその許可を取消し又は一戸當り栽培面積の增加を許可する等適當妥當なる處置を講ずること

人事往來

▲齋藤少將(第○○團軍醫部長)十六日午後七時三十分着大連から七日午前八時三十分發哈市へ

▲千村少將(前步兵第○○團長)十六日午前十一時着吉林から十七日前七時發大連へ

▲城戸獸醫(第○○團獸醫部)十七日午前七時着奉天から

▲羅振玉氏(監察院長)十七日午前九時發大連へ

▲加藤大佐(前新京衞戍病院長)同上

團体

▲朝鮮中央保育團二十五名十七日午前七時來京十九日午前六時二十分發四平街へ

▲大連第一中學生百三十名二十一日午前六時來京同日午後零時三十分發吉林へ

▲熊本師範學校生六十一名二十一日午前七時來京同日午前十一時三十分發

經濟欄

海外經濟

▲銀塊及爲替

倫敦銀塊	[illegible]
先限	[illegible]
紐育銀塊	[illegible]
米英爲替	[illegible]
米日爲替	[illegible]
米支爲替	[illegible]
スチール株	[illegible]
アナゴンダ株	[illegible]

▲印棉

現物	[illegible]
三月限	[illegible]
五月限	[illegible]
七月限	[illegible]
十月限	[illegible]
十二月限	[illegible]
一月限	[illegible]
ブローチ	[illegible]
オームラ	[illegible]
ベンゴール	[illegible]

▲上海標金

昨止	[illegible]
高値	[illegible]
安値	[illegible]
本寄	[illegible]
歩値	[illegible]

▲上海日本向

第一回	[illegible]
第二回	[illegible]
第三回	[illegible]

▲上海倫敦向

發値	[illegible]

各地市場

市場	限月	値	値
▲上海紐育向		[illegible]	[illegible]
▲大連金鈔票	現物 / 先	[illegible]	[illegible]
▲大連上海向		[illegible]	[illegible]
▲大連台向		[illegible]	[illegible]
▲阪神日米爲替	第一回 / 第二回	[illegible]	[illegible]
▲大阪株式	株 / 新	[illegible]	[illegible]
▲同短期	新紡 / 新	[illegible]	[illegible]
▲大連株式	新 / 新	[illegible]	[illegible]
▲大阪三品	品限 / 紗	[illegible]	[illegible]
▲大阪棉花	四月限 / 五月限 / 六月限 / 七月限 / 八月限 / 九月限	[illegible]	[illegible]
▲大阪明米	當限 / 先限	[illegible]	[illegible]
▲仁川期米	當限 / 中限 / 先限	[illegible]	[illegible]
▲橫濱生糸	物 / 限 / 先限	[illegible]	[illegible]
▲神戸豆粕	三月限 / 五月限 / 六月限	[illegible]	[illegible]
▲カルカツタ麻袋	筋 / 筋 / 替	[illegible]	[illegible]
▲大連特產 ●麻袋	靑 / 現物	[illegible]	[illegible]
●大豆	現物	[illegible]	[illegible]
●豆粕	三月限 / 四月限 / 五月限 / 六月限 / 七月限	[illegible]	[illegible]
●豆油	現物 / 五月限 / 六月限 / 四月限	[illegible]	[illegible]

木炭ノ御用ナラ……
電話2424番
●ガスの出ない
●火持の良い
●立消へせぬ
●値段が安い
●目方正確
吉林特撰小丸木炭 是非御用命ヲ願イマス
食料雜貨
室町 藤村商店
正直ナ店

○店員募集
高等女學校卒業程度廿歲未滿の朗らかな女性を希望す履歷書持參の上午前中來談ありたし
東二條通二十一番地
朝日舍雜誌部

●店員急募
年齡十八歲より廿四歲迄本人來談のこと
蓬萊町一丁目
調辦所
電話二一五二 二〇七三番

女中さん至急入用
年齡二十才より三十五才迄厚遇いたします御希望者委細面談
新京東四條通り
大矢組
電話(二)四四九六 二三九二番

店員募集
販賣員二名 十七八才より廿才前後の方
市內に確實なる保證人を要す
右御希望の方は履歷書持參の上本人御來店下さい
富士町二丁目
米と酒 西村洋行
電話二一〇一番

帳簿係一名採用
商業學校卒業程度市內に保證人を要す履歷書持參本人來店
新京ダイヤ街
食料雜貨 三浦洋行

解雇廣告
右兩名不都合に依り三月十日限り解雇致し候間爾後弊店とは何等關係無之候間此段廣告候也
昭和九年三月十五日
店員 藤田圓
同 岡田一男

なんと?開けて吃驚!

怪しの小荷物

呉服や雜貨物がぞくぞく 新京驛で店ざらし

去る一月八日ごろ新京▲小荷物取扱ひ所に北州館博多驛發新京驛止め小荷物「フトンズツク」二個が新京大和通り五十四番地丸山廣衛氏宛で送目けられ、受取人は一二三度小荷物取扱ひ所に顔は出したが一向に荷物を受取らうともせず「秋までの保管料を前拂ひするから保管して下さい」といふので係員も不思議がつてゐたが到着後二ケ月を過ぎたので法規により換價處分に付するため十六日午後内容を調べたところ意外にも本場筑前博多織の博多帶十本、チクタイ二百一本、半エリ四百四十四枚、女物袖五十四枚、帶止め十五▲が疊み重ねたフトン三枚の中から發見された、十七日午前十時半から後の一個のフトンズツクを調べる又高價な博多丸帶九本、ダテ巻十五本、反物六反その他小物多數が出て來て係員も今更の様に驚いてゐる、これは發送人と受取人の間で密輸入を申合せて送つたものが安東の税關で引つかゝり七百餘圓の關税をとられたので受取人丸山も兩喰つて引取れないものらしい、驛ではこれ等物件(總價格千二三百圓程度)を來る二十四、五日ごろ入札競賣の手續きをとるやう手配中である

三浦春治氏

室町校へ劍道具寄附

十五、六の兩日に亘つて行はれた室町小學校劍道大會に老松町二十番地吉川組三浦春次氏は兩日とも熱心に參觀したが十五日午後三時同氏は同校劍道部に劍道具一組の寄贈を申出でた、同校では氏の奇篤に感激してこれをうけた、なほ三浦氏は同校尋常六年三浦聰(一四)君の父である

畏し御親謁の光榮に浴する

岩坂鄕軍副會長 全國代表大會に出席

新京在鄕軍人會聯合分會副會長岩坂木二郎氏は來る二十五日東京九段坂における在鄕軍人會館開館式及び全國代表大會に公主嶺支部(奉天以北)代表として列席のため十九日午後十時發列車で出發する全滿代表十六名とゝもに東京に赴き二十四日午後一時から全國代表八百七十五名とゝもに宮城内で畏くも 天皇陛下御親謁の光榮に浴するはずである。なほ岩坂氏は海友會員であるのでこれを機に東鄕老元帥を訪問して西公園忠魂碑の題字を書いて頂いたお禮を述べ挨拶をなすさ

けふ遺骨十體

悲しき凱旋の途に 官民多數の見送り裡に

既報、吉林省冬期討伐の尊き犠牲者、第○○○○部隊第○○部隊故歩兵伍長小田磐滕平氏以下七体の遺骨は十六日午後八時から東本願寺でしめやかな通夜が行はれたが十七日午前八時三十分南嶺自動車隊電信隊の三体とゝもに同寺を出發し京驛貴賓室に一旦安置されて戰友、市民の燒香終つて九時半靈柩車に移され軍民多數の悲しい見送りをうけながら午前九時五十分南下淋しい凱旋の途についた

空閑少佐

靖國神社に合祀

(東京國通)昭和七年三月上海事變勃發はなる以江灣鎭恨みの後退の責を負つて壯烈鬼神をも泣かせる最後を遂げた空閑昇少佐は種々の都合で靖國神社への合祀も遲れてゐた所、愈よ來る四月の靖國神社臨時大祭を期して譽れの靖國神社へ合祀される事になり同少佐の自刃後日陰者の生活を送つてゐた遺族を歡喜せしめてゐるが、更に同少佐は軍人の龜鑑とすべきであると認められ、同少佐に對する論功、行賞も決定して行賞の時期は五月の豫定である

忠靈塔建設の 美擧

續々本社へ寄託

十七日午前十時二十分新京驛日通警察官吏派出所へ別紙無名の半紙に金六圓を添へ訪れた人があり、無言のまゝ立ち去らうとするのを同派出所勤務松岡巡査が追ひかけ強ひて住所を訪ねるさ右奇特の士は新京新發屯長門組材料置場大井與津雄氏(二四)でその半額を忠靈塔建設費に、殘り半額は國境警備兵士に贈ることゝし松岡巡査から直ちに本社へ寄せられた

誠にわづかばかりですけれども少しでも御役になりますなばこれは私がこの冬の間、二、三日づつ働いたものですからこの内の半分は忠靈塔建設費の中御に加へ下さいませ、又半分は國境にて我々國民の爲に國境警備の任に當り一生懸命御勤務下される警備隊の方々にわづかですけれども唯心だけでも御慰め下され度く誠に御手數を掛けてすみませんけれども御取次を御願ひ致します

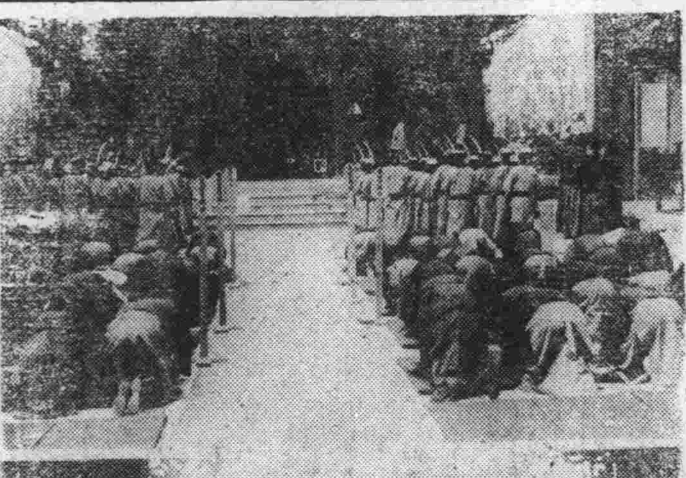

けふ孔子祭

勅使鄭首相代拜の下に 嚴かに執行はる

春期孔子祭は本十七日午前七時より城内南關孔子廟に於て皇帝より差遣はされた勅使國務總理大臣鄭孝胥氏の代拜の下に嚴肅に執り行はれた。式は午前七時より滿洲國側各部大臣、宇佐美顧問、各參議以下要人多數參列の下に先づ崇聖殿に於け 崇聖祀の祭りが約一時間に亘つて營まれた。午前八時勅使鄭總理大臣は先着の侍祀官、分獻官の出迎へを受け正門より中庭に入り所定の位置についた、大成殿には正面に孔子の像が安置されその前には牛、豚、羊等の牛贄が供へられてゐる、やがて勅使鄭總理大臣は正面に進み禮の位置に就けば殿内にあつた燕樂傳習所の十七名の樂生は莊重なる昭平の神樂を奏し、樂につれ庭に於ては舞生の舞が始められた、勅使より昭平の樂と共に古代に則り、恭々しく三跪九叩の禮を盡して香、帛、爵を供へ、續いて宣平、秩平、叙平、懿平、德平の古代の神樂と共に舞生の舞があり、參拜諸官の禮拜が行はれ、同九時滯りなく大成殿の祭を終へ、茲に春期孔子祭の盛典を終つた(寫眞は其の全景と廟前の樂士)

陽氣の春近く

婦人の家出ひんぴん 自殺の旨を洩して人妻の家出

陽氣の春を前にし人妻の家出が毎日新京各派出所に一、二件づつ願出される……老松町二丁目五番地大山重行氏一假名一の妻ミツ(二一)さんは十六日午後三時ごろ梅ケ枝町三丁目十六番地仲永比方の女と共に買物に行き歸途東二條で二人別れミツさんは再び本橋通方面に行つたまゝ夜になつても歸宅せず行方不明となつた、主人は驚き新京署に搜査願を出した、原因は同日主人から小言されたのを苦にしたものらしいが友人の妻女には自殺の旨を洩らしてゐた

營口平康里の大火

(營口國通)十六日午前一時營口平康里雜貨商某方より出火、折柄の北西の風に煽られて全燒一百十餘、半燒二十餘戸をなめ盡し午前六時半鎭火した、原因は目下取調中附近は道路狹く消火栓不便なる上木造小家屋稠密して火脚早く大火となつたもので損害は九萬五千圓と言はれてゐるが幸ひに死傷者はなかつた

街の日記

大正寺のお彼岸會

十八日から春のお彼岸に入るので市内曙町大正寺では歴代天皇尊儀の法要會を始め十方檀信徒各家の御先祖供養等左記の通り修行する致

△彼岸中諸法要

一、三月十八日午後一時 彼岸入法要(各家先祖供養)

一、同 十八日午後二時 觀音會例會

一、同 二十一日午後一時 歴代天皇尊儀法供養

一、同 二十二日午後一時 豐川稻荷例祭

一、同 二十四日午後一時 彼岸結願法要十方信者豐川稻荷觀音會員各家先祖供養

△法話

十八日午後二時半より(晝)一回

二十一日午後一時より(晝)一回

午後七時より(晩)一回

二十二日午後一時より(晝)一回

午後七時より(晩)一回

二十四日午後一時より(晝)一回

午後七時より(晩)一回

小供の弄火 鮎川洋行小火

十六日午後一時ごろ城内大馬路鮎川洋行から出火したが屆出に接し新京消防隊員が急行し消火に努め同四十分鎭火した、原因は小供の弄火と判明した

朝鮮から 滿洲見學團

朝鮮中央保育學校生二十五名の滿洲見學團は十七日朝來京日は市内各方面を見學したが十八日はハルビンに向ふはず

傳染病ほつぐ

新京特有の傳染病が昨今の暖かさにじはりくと頭をもたげ一日二、三件づつ新患者が發生してゐる、富士町二丁目十二番地福間ヨシコ(二五)さんは四日發病し十六日滿鐵病院で診斷の結果チブスと判明した

▲同砂町六丁目國際運輸會社宿舍苗樹文(七)は十三日發病、十六日滿鐵病院で診斷の結果猩紅熱と判明いづれも滿鐵病院傳染病棟に隔離された

日の出を拜するつどひ

十八日(日曜日)朝五時三十分より西公園忠魂碑前にて、新京日出時刻五時五十八分

落しもの

▲羽衣町一丁目望霓眞館宮崎哲夫氏は去る十日羽衣町一丁目附近で財布一個在中現金九圓、印鑑一個を落した

▲吉 吉敦、路局外務所福田信男氏は十六日午後一時二十分ごろ驛構内で現金十圓を落した

三國立公園指定

正式發表さる

(東京國通)内務省發表=十六日官報を以て雲仙、霧島瀬戸内海を國立公園に正式に指定せる事を發表した、尚右は調査開始以來十餘年目で初めて實現されたものであつて大雪山、十和田、日光、日本アルプス、富士、吉野、熊野、阿蘇、大山の各候補地も調査完了してゐるので手續きの終了次第指定される筈である

奉山四洮路局長 闞鐸氏逝く

奉山四洮路局長闞鐸氏はかねて奉天滿鐵醫院に入院肺患の治療中だつたが去る十五日午後六時十分遂に死去享年六十一歳、十七日午後三時奉天商埠地一經路皇成里九號公館で告別式を營んだ

イルズ機出發

(東京國通)再度來訪の空の麗人佛女流飛行家マリーイルズ嬢は十七日朝六時羽田發歸還飛行の途に就いた

城内一帶に飲食物取締り

首都警察廳で實施

首都警察廳では近く管下の飲料水檢査を行ひアンモニヤ亞硝酸その他有害物の入つてゐるものは使用を嚴禁することゝなつたが同時に牛乳、藥品飲食物についても一齊取締を行ふことゝなつてゐる

彌生高女生

内地見學出發

(大連國通)大連彌生高等女學校四年生百七名は松原教諭に引率され十六日「はいかる丸」で内地見學の途に就いた

恩赦の二人連れ

早速稼ぎ歩く 擧動不審で捕はる

十七日午前一時ごろ市内祝町三丁目八番内先路上を擧動不審の鮮人男が徘徊中を新京署員が發見、逮捕取調べたところ山東省生れ住所不定候煥巧(二六)同徐寶室(二六)とて二人とも滿洲國帝政實施で恩赦されたもので去る六日午後八時ごろ富士町三丁目八番地坂本繁美比方に家人不在中を奇貨とし表玄關の施錠を取壞し内部に侵入し洋服一着を窃取したのを手初めに市内各所で五件を働いてゐたことを自白した

大連の火事

(大連國通)十六日午前六時大連市西通り大三清水満司方より發火、隣接家屋八戸を全燒二戸を半燒し七時鎭火した損害は三萬圓である

登樓した青年が 哀れ!自殺す

中央通世界堂の職工と判明 城内新開樓の騷ぎ

陽氣の春に魁け若き内地人青年の自殺事件……福岡縣田川郡添田町大字添田、市内中央通世界堂印刷部職工安岡榮(二八)は十六日午前二時ごろ城内西五馬路料亭新開樓に登樓し酌婦もドリこと原藝枝(二九)を揚げ同衾、午前五時ごろ二人は目を覺したが再び寢に就き午前九時ごろ藝枝が安岡を起したところ起きず更に同十時ごろ起して見るとその時は既に遲く顏色青ざめ虫の息となつてゐたので家人は驚き領事館警察署に屆出、同署から本田警部補崔醫師が現場にかけつけ應急手當を加へたが遂に絶命した警部の診斷によると阿片を多量に服用したことが判明した檢斷の結果同人は常々死を覺悟してゐたものである、洋服のポケットから次の如き遺書が發見された、死の原因は兄がゐるのに實母が自分を遠く慕つて來るので兄に對して申譯けなく覺悟の自殺を圖つたものである

な怪青年は昨年四月前記世界堂の印刷職工として雇はれ無口で眞面目な職工として同僚から可愛がられてゐたものである

淋しい思ひを懐しの母上に 眞面目で無口の男

遺書

一人淋しく胸をいためてゐる、情けない人生だ、思い殘るは母の身の上、自分は淋しく散つて行きます、一目母に會いたい、永き一夜を故鄕にはせていよるべなき身の思出が、母に會いたい、心はあれど遠きみ空

紅燈界の此頃

新京附屬地内に於けるカフエー料理店ダンスホール等の現狀を調べてみるのに、内地人のカフエー數は三十八軒、料理店は内地人のもの三十七軒鮮人二十軒、滿人のもの三十三軒あり、ダンスホールは二軒であるが事變前の内地人カフエー九軒、外人のもの二軒料理店十九軒、鮮人七軒、滿人三十一軒ダンスホール一軒に比して内地人經營のカフエー料理店の激増は相當なものといへる組合としては同業者が激増するので餘りこれ以上許可せぬやうにと希望してゐるが警察側としては相當な條件を具備するものは全然許可せぬわけではないとの事である、現在これらのカフエー料理屋等に働いてゐる者の數をみるのに昨年末の調べによるとカフエーの女給は内地人三百八名、鮮人二名、外國人(ロシヤ人)三十名、であり藝妓は内地人四百五十六名、鮮人十一名、酌婦内地人六十六名鮮人百五十三名、支那の俳優九十七名である、一月中の彼等の増減をみると、藝者二十二名増加、三十名減少、酌婦二十名増加、十一名減少、女給五十名増加、三十七名減少支那俳優四十一名増加、三十二名減少となつてゐる、二月には藝妓三十名増加、十五名減少、酌婦十八名増加、十一名減少、女給三十九名増加、二十九名減少支那俳優二十五名増加、七名減少となつてゐるわけである彼女等が移つて來る先は内地から六分、滿洲各地から四分位の割合になつてゐるといふ

新京驛手荷物數

二月中に於ける新京驛手荷物數量は發送無賃一三四個、有償一九一〇個の二一六七〇瓩到着無賃六六三個、有償三六〇三個の四九八一三瓩である

忠靈塔寄附者名(卌)

新京日日新聞社取扱

一金三圓也 新京新發屯長門組材料置場大井與津雄氏

累計 六百五十一圓

内に新しい品質第一主義の!! 牧場が生れました!!

多年經驗ある獸醫の精密なる監督に依り誰も安心して飲める牛乳

●品質第一新鮮牛乳●

●完全蒸氣消毒濟●

△全乳一合五錢

端書で御申込下されば……直に配達致します ●

新京西三道街五一

大同牧場

獸醫師 柳川吉美

新京大都國に

純朝鮮料理屋生る!!

サービスは牛粹の妓生……!!

料理は食道通の舌皷を鳴す純朝鮮料理

會費は至極低廉

▲宴會は五十人様まで引受けます

▲家族御同伴御來館御歡迎

今般京城より腕利の料理人と本場より妓生十餘名を招聘し座敷を改造設備萬端整へ華々しく開業 皆様の御來館を歡迎します新京に於て珍しき純朝鮮料理と灘の生一本妓生のサービスに陶然とらんことを

百聞一見に如ず是非一度御試食を!!

吃度皆様に御滿足を與へる事請合

新京三笠町三丁目十六番地

朝鮮料理 思君館會席部 電話二四二三番

開店御披露

元「銀水」を都合によりまして、かよわき私共が引受け「京濱」と改名し内外設備大改繕致しまして御氣嫌を伺ふ事になりました何卒幾久しく御引立の程を!!

新しき味覺を!! 新生の京濱で?

食道樂 京濱

曙町四丁目十四番地 電話三七六一番

開店御披露

味覺とサービスで立つ 東亞グリル……

愈々十八日より開店

●是非一度御立寄りを!●

朝日通八十一

東亞グリル

慶安異聞 艶魔地獄

(上海上映) 玉水三郎 (繪) 長谷川小信

(二百一)

遂に狂亂 (三)

「奥村氏は牛込榎町の、由井民部之介といふ、軍學者の許へ稽古に行かつしやる。何か軍學の上から憂心したのではあるまいか」

「發狂の元は、憂心から來る事が多い。それに本郷の、丸橋忠彌といふ槍の先生でも修業してゐられる。であんまり識驗に逢したので憂心だ〳〵」

奥村權之丞の精神異狀を、近習達は憂心が原因だとして了つた。實際近習中に彼れ程、文武兩道に達した者はゐなかつた。

結婚の破談……由井丸橋の奉公替へ勧誘……道灌山と氷川の暗鬪……主人松平伊豆守の叱責……是非の事は誰一人知る者はなかつた

權之丞は尚狂ひ續けて、誰彼の見境もなく刀の柄に手をかける。斯る上もないので已むなく重役へ上申といふ事になつた。

三州吉田の城主で、天草の亂には大功を顯はした松平伊豆守、しかも老中といふ權威者の近臣に狂人が生れたとあつては、他家への聞えも宜しくない。當人は當分病氣引籠りを名として、自分の家に座敷牢でも作らせて、監禁して置くより外はないと、重役の意見が定まつた。

ところが生憎權之丞には妻子もなければ親類もない。唯だ兄が廣島の淺野侯に仕へてゐるのみだ。

「直ぐと言つては間に合はぬから、取敢ず吾々の手で、自由の束縛をして置くより外はなからう」

「兎も角、住居へ引取らせるより外はない」

近習等は相談して、權之丞を其部屋へ連れて行かうとした。

「何をさつしやる。未だ我君の御下知がないではないか。我君に御[illegible]せぬ中に、我住居へは引取れぬ。左様於て拙者が直々我君へ申上げるのだ」

頑張つて動かない。

「困るナ、仕方がないから手取り足取り引取らせやう」

「うつかりすると、奥村氏は武術に勝れてゐるから、取つて投げられるぞ」

ビク〳〵者で、權之丞を取卷んで、連れ行かうとした。

「何をさつしやる。各々方は手前をどうしやうといふのだ」

「イヤ奥村氏、お顔色も良くないに依つて、今日はお歸りになつて一夜お引籠りが宜しからう」

「ナニ引籠りだ。顔色位惡いとて、勤めには決して過ちはせん」

「さうでもあらうが、無理をなすつては病氣の爲にお惡い」

「手前、病氣ではない」

「さう仰るのが既に病氣だ。さア御歸りなされ」

「厭だ〳〵、主君のお聲を聞かぬ中は、いつかな歸らんのだ」

「では主君御下城と聞つたら、すぐにお知らせ申すに依つて、先づそれまではお引籠り下さい」

「さアお手を取ります」

「子供ではござらんわい。手をお取り下さるには及ばん」

「マアさうでもござらうが、御病氣の中ゆゑ……」

「病氣ではない」

大喝して近習等の引く手を振つたと見ると、ズラリ一刀引抜いた。

「ア、危ない〳〵」

「奥村氏、お危ない」

「何の危ない事があらうか、さア手前はお庭へ出る」

「お庭へ出ては可けません。此方へ〳〵」

「イヤ、庭で[illegible]の[illegible]を御覧に入れ[illegible]」

もう手の附けやうが[illegible]までに狂つて了つた。

三月十八日 日曜 戊子 大安 收 虚宿

●一白の人 平調なる氣運なれど、理すれば不利に陥る 庚と辛と寅が吉
●二黒の人 僻怨の恨舞をなして思はぬ驚きに會すべし 甲と丙と子が吉
●三碧の人 努すれば努する丈の功を呈する活躍有望日 坤と申と壬が吉
●四緑の人 身心落付かず氣移りを生じ失敗を招くべし 坤と申と壬が吉
●五黄の人 成否は天に任せ義の爲めには大に奮鬪せよ 乙と辛と艮が吉
●六白の人 約定事の爲め迷惑り後日の辛勞を見る日 丙と申と戌が吉
●七赤の人 運氣頗る不良にして既得の財をも失ふべし 丁 申と辛が吉
●八白の人 惡意ならねども憤慨せざる可らざる事起らん 戌 壬と寅が吉
●九紫の人 雄圖大に成れども人に利を掬はるゝ事あり 巳と丁と亥が吉

大阪商船出帆

門司、神戸(大阪)行
×印二三等船客設備船 (午前十一時連山帆)
▲亞米利加丸 三月十九日
▲はるびん丸 三月二十日
▲うらる丸 三月廿二日
×たこま丸 三月廿三日
▲香港丸 三月廿四日
▲うすりい丸 三月廿六日
×しあとる丸 三月廿七日
▲ばいかる丸 三月廿八日

●切符發賣所 滿鐵沿線主要各驛及各地ジヤパンツーリストビユーロー案内所
●船車連絡切符(往復切符は汽車二割引、汽船一割引、有効期間二ケ月)
大連、門司、神戸間乘船切符(往復切符は復路運賃二割引通用期間三ケ月)
●專屬荷扱所 各地國際運輸會社支店
大阪商船株式會社 大連支店 電話四一三七番
奉天出張所電話四〇八九番
新京出張所電話三三一六番

新京日日新聞社 營業部 電三三〇〇番

香りの高い 櫻餅と草餅
新京輸入組合加盟店 和洋菓子 峯長春堂 電話三一九一番
同市場内支店 電話二八四二番

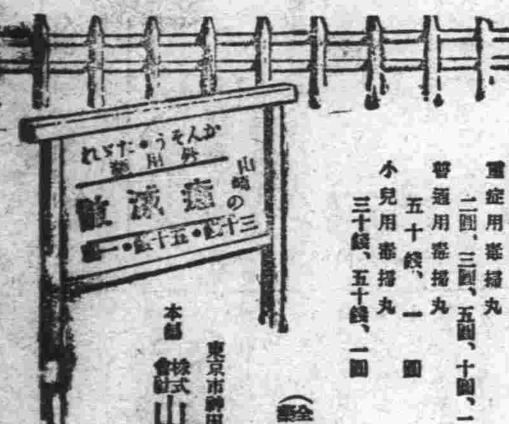

適應症
初期梅毒 慢性梅毒 潜伏梅毒 先天梅毒 ひえ毒 小兒たい毒
梅毒性皮膚病 同 内臓疾患 同 神經痛 同 リウマチス よこね、かんそう 惡性にきび 動脈硬化 甲狀腺腫

重症用毒掃丸
重症用毒掃丸 二圓、三圓、五圓、十圓、二十圓、三十圓
普通用毒掃丸 五十錢、一圓
小兒用毒掃丸 三十錢、五十錢、一圓
(全國有名藥店ニアリ)
東京市神田區花房町 本舗 株式會社 山崎帝國堂 振替東京一四六七

毒掃丸

氣持よく體毒を排泄する

梅毒、體毒が自身に於てどんなに怖ろしいものか、又子孫に對してどれ程惨害を及ぼすか、どうしたら此厄介な病苦から脱出し得られるかは既に論議しつくされて、新聞雜誌にも毎日の樣に書き立てられて居ます。然し理論の時代は過ぎて實行が焦眉の急です。千萬言を費しても効かぬ藥や見當違ひの療法にたよつて居たら、何の役に立たぬのみか却つて病を中にこじ込んで樂しかるべき人生を棒に振ります。良い療法!適當な藥!これを求めるのが眼前に迫つた重大問題です。

梅毒治療に缺く事の出來ぬ 沃素療法

沃素は觸媒作用によつて體内變化を旺盛にし、甲狀腺内分泌液の貴重部分を形成して細胞の活力を増すので、第二第三期等重症梅毒の硬結を軟化し、病的產物を吸收して治癒を速ならしめます

免疫素の増殖も梅毒治癒の要件

白血球内の免疫素の増殖即ち體質の改善は梅毒の如き全身性疾患には特に必要で、此目的の爲には化學藥には不滿の點が多く、何等の副作用を伴はずして徐々に効力を示す和漢生藥に於て優秀性を認めます。近來ドイツ、フランス、イタリー等の醫學先進國を以て自任して居る國々の學者達が和漢方の生藥に着目して研究しはじめたのは東洋文明の爲に甚愉快な事ではありませんか

重症用毒掃丸

沃素療法上許さるべき最大限の沃素と、體質改善の貴重生藥との合劑の重症用毒掃丸は、其殺菌力と排毒力との兩作用に於て、サルヴアルサン注射療法と肩を並べ理想的の複合沃素劑として名聲を博して居ります。

パトロゲン

日本乳幼兒の身體に最も適合せる
超母乳代用藥素養配合粉乳

稻垣乙丙博士創製 鈴木梅太郎博士完成
監製 東京帝國大學農學部内 財團法人 榮養研究會
製造 明治製菓株式會社

パトロゲンの三大特性

一、乳幼兒發育に必要なるヴイタミンAの適量を決定し純正粉乳を配合せる爲脂肪過多による胃腸障害の憂なく體力の旺盛と抵抗力の増加顯著なり。
二、可溶性デキストリンの給源「ココイド」は酵母によるヴイタミンBの參加により消化吸收同化の三作用を最も有効に完結し迅速なる發育を促進す。
三、酵母に紫外線を照射せしめヴイタミンDを化生し特に添加せるマツカラム鹽中燐、石灰と作用し歯牙骨格の形成を容易且つ强靭ならしむ。

●申越次第說明書進呈●
東京・京橋 明治製菓株式會社

半ポンド入 壹圓貳拾錢
一ポンド入 貳圓貳拾錢
三ポンド入 五圓五拾錢

歯科 久留島醫院
新京東三條通五二 二條橋詰
歯科醫學士 久留島スガ

スモカは主として喫煙家の歯磨です故にスモカを使へば歯の黒いヤニがちき取れます そして喫煙家ならずとも誰もの歯を純な白さに輝かします スモカは過度の喫煙から來る口中の荒れ臭ひ! 食慾の不進! それを防いで口腔を常に正しい狀態に置きます スモカの粉末には適度の潤ひを與へてありますそれは無駄な散亂を防ぐためです 一人一罐の使用量は約一ケ月强 それ以上の消費は濫費です!

620

煙草化粧品雜貨店ニアリ

内外線電氣工事並ニ動力据付
各種電燈取付工事請負
新京中央通リ十二番地
大昭公司電氣部
電話三三五〇番
關東軍電氣指定商會
滿洲國電氣指定商會
滿電會社指定商會

クラブ堂級化粧品

花と競ふ春の粧ひ

クラブを愛する青年淑女のみどりの髪にかゞやく頬に樂し 美と青春の花ひらく

クラブベーラム (正價五十錢)
クラブブリ、アンチン (正價五十錢)
クラブ粉白粉 (正價三十五錢)

主要品種別
クラブ固煉白粉
クラブ煉白粉
クラブ水白粉
クラブ粉白粉
クラブ紙白粉
クラブ白粉錠
クラブ洗粉
クラブビシン
カテイフード
クラブ美身クリーム
クラブ淡白クリーム
クラブコールドクリーム
クラブ美の素
クラブ化粧水
クラブ乳液
クラブ口紅クリーム
クラブほゝ紅
クラブ眉墨
クラブ香油
クラブ植物性ポマード
クラブブリ、アンチン
クラブキユーネ香水
クラブベーラム
クラブビレン石鹸
クラブルブラン香水
クラブキヤラ香水

美術看板 ペンキ 水性塗
日の丸看板店
新京朝日通四七 電話四七二三番

銘酒黒松白鹿
清酒菊正宗さはのつる
爆發的賣行を示す
特價提供品
特等白米 三斗入一叺 六、五〇
清酒菊正宗 一升瓶詰 三、〇〇
龜甲萬醬油 四ガロン入 五、〇〇
富士町二丁目 西村洋行
帝國生命保險代理店
電話二一〇一番

鹿谷歯科醫院
新京吉野町二ノ一目二 電呼出二一九三七番

新京日日新聞
[illegible]
電話番 三五三七

日英懸案解決の急をラ商相が力說
まづ日本側の意嚮を探る
松平大使 英商相と會見內容

【ロンドン十六日發國通】駐英大使松平恒雄氏は商務參事官松山晋二郎氏を同伴十六日正午ランシマン商相を訪問し前後一時間餘に亘り日英通商協議會決裂善後協議を遂げた

≡會談≡の內容に就いては何等發表されないがオブザーバーとして終始協議會の斡旋役をつとめた松山商務官、ウイルソン產業顧問が特に參加した事實に徵して見ても協議會の決裂に至る迄の事情並ひに其の影響等に就き隔意なき意見の交換を遂げたものと解される、日英協議會を提唱したのは英國政府であり從つて決裂後の後始末は政府當局でつけねばならぬ事はランシマン商相の屢々言明して居るところであるが、十六日の會見に於いてもランシマン

≡商相≡に日英兩國の親善關係を確保するためには國家が明確に於る通、貿易上の重大懸案に就き迅速な解決を圖る必要ある事を力說したと信ぜられる、但し英國政府としては直ちに民間協議會を引取つて政府會商を提議するが如き早急な處置に出でず、先づ外交機關を通じ帝國政府並に日本綿業界の意向を探る愼重な態度を持し、懇談的に帝國政府の考慮を要請したと確聞する、右要請に對し松平大使は早速本省と協議の結果回答する事を約して辭去した、

≡今後≡松平大使が更にランシマン商相と會見するか否かは未だ確實ではないが、松平大使はた會々後本國政府に請訓を仰した

お互に對策を
會見後 松平大使語る

【ロンドン十六日發國通】松平大使はランシマン商相との會見後語る
綿業會議は兩國政府で斡旋して始めたのだから本日は決裂後の方針に就て相談があつたのだ、內容は云へぬが兎に角この儘放任して置けばマンチエスター方面で喧ましいだらうし紡織業界でも起る樣な事があれば日英國交上に面白くないので兩國政府でお互に對策を考究しやうと云ふ事になつたのだ

日蘭會商代表
川島公使起用か
近くバタビアで開催

【東京國通】オランダ政府は日蘭會商開催促進を希望し來つたので、外務當局も四月中旬バタビアで政府、民間兩會商を併せして開催する事となつた、政府代表には歸朝中のギリシヤ公使川島信太郎氏が起用されるものと觀られてゐるが、論議の中心は我八年度對蘭印輸出一億四千萬、蘭印輸入五千萬に對し蘭印側が貿易均衡の建前からバーター制を要求し來つたが、我輸入は砂糖、ゴム、石油で輸入增加の考慮の餘地は石油だけで他は困難故バーター制採用は相當困難だが、蘭印當局が相當協調的なる故、双方の互讓に依り圓滿協定を結ぶものと觀られてゐる

治維法改正 委員附託

【東京國通】貴族院本會議は十七日午前十時二十五分開會治安維持法改正案を上程討議を行つた上之を委員附託さした

駐支公使館 南京へうつす
英公使本國へ具申

【漢口十六日發國通】北支訪問を終へ當地滯在中の駐支英公使は本國當局に南京に向つたが出發に際し側近者に對し諸般の情勢よりして駐支公使館を北平より南京に移し且つ重要な個事館を新設するを便宜とし南京着後直ちに本國政府へ具申する旨を語つた、右は英國凋落せる中支、南支の商權復興及び新疆、西藏、西康、雲南方面よりする凡有意味の進出途絡に便し積極的活動を開始する魂膽と觀られ各方面の注目を惹いて居る

森林伐採權の延長期間滿了
近く改訂を交渉

【安東國通】日本が滿洲に保有する重要權益の一たる鴨綠江岸森林伐採權は、既に昨年九月廿五日を以て廿五個年の條約期間滿了となつたが、當時、日滿兩國政府間に取敢ず向ふ一個年間其期間を延長する旨の諒解成立し今日に及んだ、然し其の延長期も既に其半を經過し、條約改訂の必要に迫られるに至つたので、原木の專賣權を有し、權利の直接行使者たる鴨綠江採木公司の八木理事長は、日滿兩當局と折衝のため來週早々新京に赴く事となつた

東京の醫學大會に
滿洲から代表

【ハルビン國通】來る四月一日東京に於て開催される第九回全日本醫學大會にハルビンよりは北鐵の李氏、市衞生科の上林氏、市立病院副院長張氏等が出席する筈であるが此の他新京、奉天等滿洲國よりも醫者八名が同會議に參加する筈である

橋本畫伯 夫妻來滿

【大連國通】日本畫壇の元老橋本關雪畫伯は豫ねて謹作中の滿洲國 皇帝に獻上する松に鷹の幅九尺、天地四尺の繪が完成したので之を携へ、十六日入港の「扶桑丸」で夫人同伴來連星ヶ家に入つた

悲みは深し！
友鶴殉難者海軍葬
淚の裡にも盛大に執行

【佐世保國通】友鶴遭難者の海軍合同葬儀は十七日午後二時から凱旋記念館で執行されたが、七十二勇士の遺骸は十六日までに全部荼毘に附し、遺骨及び二十八名の行衞不明者の遺骨代りに軍帽が白木の位牌と共に正面祭壇に安置され正面の壁には岩瀨艇長を中心にズラリと名前が記され、側面には東鄕元帥をはじめ各方面からの花輪がギツシリ並べられ、その中にも正面中央に安置されてゐたのは人目を惹いた、遺族の燒香は艇長岩瀨少佐の家族から始まり准士官以下一般家族の順で行はれ、淚の海軍葬は悲しみの裡にも盛大に行はれた

新京商議は『眠つてゐない』
大垣さん斯くいふ

近來新京の發展は實に目覺しいもので滿洲國帝都としての建設工作の進展に因よりだが商工業の發展も又大いに見るべきものがある、而かも新京は滿洲國の政治の中心地として其の將來の大發展を約束されてゐる事は勿論だが之れと相俟つて經濟都市としても亦相當の發展をなし得る可能性が充分にある從つて商工會議所の如きは商工業發展助成の機關としてこの際大いに活躍すべきであるのに一向其の樣子がないといふので一部の會員からは「會議所は眠つてゐる」との非難すらある狀態であるが右につき大垣理事は「會議所としては最善の努力を續けてゐるつもりだ、ただ經費の關係で所員を多くすることが出來ないので常に手不足で困つてゐる、商工業の發展策としては種々調査研究をなし目下二三の計畫を樹て着々其の進捗を圖つてゐる、貿易會館設置計畫の如きも其の一つである、元來私は宣傳が嫌ひで時代遲れかも知れないが成るべく秘密主義をとつてゐるので會議所でやつてゐる仕事は餘り世間にぱつと現れないものだから會議所が何をしてゐるかと云ふ疑も聞く譯であらう、兎に角現在計畫してゐることが實現するやうになれば成る程と肯かれることでせう」と語つた

土龍山の匪賊蠢動眞相
關東軍より公表

十七日午後三時半關東軍發表
三月十七日土龍山事件に關し現地調査の結果明せる匪賊蠢動の眞相左の如し
土龍山附近に地盤を有しありし匪賊にして現在壯丁團長たる謝之東等數名の首謀者が湯原地區より潛入し來り依蘭、寶淸縣境に蟠居しありし李華堂匪と通謀し治安維持工作としての壯丁團の整理に反對し銃器回收及び囚人押送等の問題を口實として附近の不良職業自衞團を糾合し同地方を攪亂せんとさせるものなり目下の所「警察、吉林軍の合流せる事實を認めず人心も亦これに加擔しあらざるが如し、十二日匪賊は東南方に逃走し以來土龍山附近一帶は平穩に歸し事態鎭靜し將來に於て何等憂ふべき事情なしと認む

新京驛乘降客數

新京驛二月中に於ける乘降客數は左の通り
▲乘車一等三四九、二等一、〇六八、三等二〇、四二三合計二一、六九九
▲降車一等一、一〇二、二等四、七六一、三等四四、〇四三合計四八、八〇三

米穀對策は
次の通常議會へ
政府首腦部の意向

【東京國通】恒久的米穀對策樹立の爲め調査會を設け速かに成案を得て臨時議會を召集すべしとの論が政民兩黨の間に起つて居り、右に關する質問に對し首相は十六日の委員會に於て「臨時議會召集の必要が力說されたが、今の處何も考へて居ない」と述べたのみで、召集の意思を明確に言明しないが、政府首腦部の意向では「恒久的根本對策の如きは簡單に出來ないものではないか、又外地米移入調節法による買上げは昭和十年三月末日となつて居るから愼重審議を凝らし然る後成案を得て次の通常議會に提出しても充分間に合ふから、臨時議會召集の必要はない」と云ふ事に一致してゐる

百二勇士の遺骨
奉天を出發

【奉天國通】長城の花と散つた第〇〇團佐々木中尉以下百二勇士の遺骨は十七日午後五時十分來奉、十八日午後七時より西本願寺に於て慰靈祭を行ひ午後八時五十分奉天發大連經由悲しき凱旋の途につく筈である

井上中將赴任

新第〇〇〇師團司令官井上中將は十七日午後一時三十四分奉天發はとで赴任、大連に一泊の上十八日午前十時出帆の扶桑丸で小磯師團長軍參謀長と同船で內地へ向ふ豫定

施政綱要（十一）
國務總理大臣 鄭孝胥

三、經濟及產業篇
總論
滿洲帝國は滿洲經濟機構の根本的大變革なりきと謂ふに吾が帝國以前に於ける滿洲の經濟は、所謂民國東三省としての從屬的殖民地的なる經濟にして、經濟に對する國家の統一的意思と民衆生活に對する國家の厚生的熟慮とを缺如し、軍閥搾取機能にのみ適合する封建的關係に遺棄せられ居たり、新國家はかかる構成又は關係を破棄清算し新な統一的有機的且つは非從屬的な國民經濟を創造形成すべき歷史的使命の達成を期するものなり

此の高遠なる理想實現の爲めに吾人の企圖する經濟構成並に計畫は我が國民經濟の介在する世界經濟並に資本主義諸國家に於ける必然的動向に對する細心なる檢討と我が經濟社會自體に內在する可能性と蓋然性の正確なる認識の上に築くを要す

國內經濟活動に對する資本主義的自由放任を修正し、即ち國民生活に至大の影響を有する諸活動に對しては、積極的なる國家統制と管理とを加へ以て自由と統制の巧なる綜合的經濟を意思的に企畫施行し以て人的活動の活潑を圖るせしめず、少數者の恣意と利源の壟斷を制限せんとす

晩近世界經濟の動向は夫々自由貿易主義より自主的經濟に轉向し互に據經濟の形成に努むる是れ鎖國經濟への復歸に非ずして政治的友邦とのブロツク經濟を結成せんとするに在り、當我國と盟邦日本國との經濟的協調融洽は即ち世界經濟の必然的過程の一にして、是にその東洋諸國全般への擴充は宿命的なる約束たるべし

我が產業政策の目標は一は基礎的國防資源の確保に在り、他は農業及畜產業の繁榮に在り、而して之が目的を達成する爲には農畜產物を原料とする化學又は加工工業に依る產業革命の實現を必須とす、是は我國の有する偉大なる可能性にして且蓋然性なり、此の產業革命への進軍こそ我が產業スローガンにして此と二の目標は滿日經濟合流融洽の一大眼點たり、又水利經濟の我が經濟社會に及ぼす偉大なる役割に鑑み現に河川改修並に水利土木事業の基本的調査を行ひ今後これが大事業の實現を期せむとす

而して將來我が產業革命達成に眞に必要なる科學的知識と技術とを備へんかため將又亞細亞大陸の科學的研究に依り東洋民族の文明福祉を增進せしむる理想の下に一大科學研究所新設計畫を進めつゝあり

顧れば支離滅裂を極めし舊紙幣の回收は頗る順調に進捗し奉大洋票の整理を了し國幣統一事業の完成も目睫の間に迫り茲に世界人の目して驚異とせる治安の回復、財政の確立及び幣制の統一の三大事業は全く成功を收めんとす、今此三大基礎定まりて經濟產業各般の大小事業は全面的に活動し方に歷史的使命達成の途上に在りと謂ふべし

各論
一、幣制及金融
一、紙幣價値の安定
一、滿洲中央銀行紙幣は同行が常に發行準備の充實を圖り通貨の調節に意を注ぎ且つ政府が中央銀行に對する財政的壓迫を極力回避する方針に出でたるとに依り又下述の如く政府に於て同行內容の整理充實に意を用ひたる結果國民の全幅の信賴を得其價値極めて安定せり、今後は益々滿洲中央銀行正貨準備の充實を圖り國幣に對する國民の信用を更に深からしめんとす
二、產金買上法及金輸出禁止法の實施　六月十四日敎令第四七號を以て產金買上法を公布し同時に金の不當なる國外流出を防ぎ產金買上ゝ圓滑なる實施を計る爲に敎令第四八號を以て金輸出禁止令を公布し滿洲中央銀行をして產金買上事務を行はしめつゝあり
三、金政策の強化　現行產金買上法實施に關し鑛業法の施行竝に採金株式會社の活動と相俟ちて適切なる方策を講じ國內產金に對する政府の統制を強化せんとす

廣瀨畑兩本部隊
滿洲より歸還せん
交代は若山、蒲の兩本部隊
きのふ發表さる

（東京國通）十七日午後零時五分陸軍省公表―今次廣瀨畑兩本部隊を滿洲より歸還せしめ之が交代として若山及び蒲本部隊等を夫々滿洲に派遣せしめられる事となり、本日上奏御裁可の上發令された

蒙古馬の逸物
アラブの血を引く
競馬シーズンが近づき各地への身賣り

【安東國通】十七日ハイラルから長顏の珍客が九十頭當地に到着した、之は近づく競馬シーズンを前にして遙々九日の長旅を續けて來た蒙古馬の一群で皆アラブの血を引いた競馬用の逸物である、當地で檢疫をすました上、新義州競馬俱樂部へ五十頭を引渡するが、價格は百七十圓平均で到着馬全部の總額は一萬五千三百圓であると、賣主はハイラル在住の小野碩太氏で、氏は家畜市ハイラルに早くより馬匹購入所を設け每年競馬用の駿馬を選拔して奉天、新京から遠くは青島、天津、上海方面に迄送つて、蒙古馬の名を高めてゐる畜產界の功勞者である

新京驛の小荷物高

二月中に於ける新京驛小荷物數量は左の通り

△發送

種類	個數	數量
通常扱	三、七三三	七、四三三
生果野菜	四	九〇六
鮮魚	一三六	五、六四五
金銀貨塊	一九	二、四三一
其他	三、二五五	一一、六五三
合計	七、〇二八	一五、七四四
社用品	二、〇八	―

△到着

種類	個數	數量
通常扱	八、八〇三	二〇三、九五〇
生果野菜	七三四	四六、八四四
鮮魚	二、二四四	一三一、六〇九
金銀貨塊	六八	四五
其他	三、六二三	四八、二一八
合計	一五、六一六	四二九、七三〇
社用品	二、四二〇	―

人事往來

▲伊勢台氏（新京郵便局郵便課長）母堂急病のため十七日午後十時新京驛發列車で郷里山形縣へ歸鄉
▲渡邊吉司郎氏（東拓新京支店）二十六日から東京本社において開會される支店長會議列席のため十九日午前九時新京驛發で東京へ

天氣と氣温

ぐもり天氣 [illegible]
最高四度三 最低零下十度五

公告

一、株式會社長春座株式五株
但シ株主堀川德太郎株券番號甲第一六四號、第一六五號、第一六六號、第一七五號、乙第一〇九號、丙第七號、第八號、第二五七號、第二五八號、第二五九號
一、同株式二十五株
但シ株主荻東龜次郎株券番號甲第二九三號、乙第七九號、第八〇號、丙第一六〇號、第一六一號、第二八〇號、第二八一號、第一八二號
一、同株式二百株
但シ株主西脇尙六讓渡證及領收證
一、同株式一百株
但シ株主田中千代子讓渡證及領收證
一、同株式三十三株
但シ株主飯田伊[illegible]讓渡證 領收證
一、同株式三十株
但シ株主五味武太郎讓渡證及領收證
右者株券並讓渡證書及領收證書紛失ノ旨屆出アリタルニツキ該株券並該證書ハ自今無効トス
右公告候也
昭和九年三月十六日
株式會社 長春座

新高風船チウインガム
齒と胃腸の健康菓
NIITAKA FUSEN CHEWING GUM
國產
新京日本橋通七三 福田支店
新高製菓大連工場
N.I.

尋ね犬
ブルドツグ牡虎毛八歲右十五日正午紛失しました御發見の方には薄謝を呈します
電話二一三八七番 峰下

商用図案は 鳳三堂 梅ヶ枝町三丁目

去年に較べては 遙かに暖か
でも夜間は冷えますから 感冒に罹らぬ用心

春らしい風が殘んの雪の面をなではじめるさればつこい滿洲特有の赤土が漸く黑ずみ道行く人は雪解けさ、しみ解けのぬかるみになやまされる本月十日以降の温度は平均零下六度八で昨年の同期零下十度二に比べるとはるかに暖かく十七日の最高氣温は四度五で全く春の温かさであつたが今は氣候の變りめで日中になれば温かすつと上る　に反し夜は急に外氣が低下するので夜間の外出などにはよく注意しないと感冒の患も多く發生するのはこれからであると滿鐵病院では語つてゐる

室町校新卒業生の 落ち着く先き
恰度半分が上級校へ

いよく室町小學校では廿四日第二十六回卒業證書授與式を擧行するが今年の卒業生總數は尋六男百十二名、女九十六名、高二男四十五名、女三十一名、計二百八十四名、その内上級學校入學決定者は中學校尋六、四十二名、高二一名▲商業學校尋六、二十八名、高二、二名▲女學校尋六、四十八名、高一ナシ▲家政女學校尋六、一名、高二、十七名合計百四十名卒業者數から見て約四割九分の兒童が上級學校に入學決定してゐる殘りの者は尋六男三十九名、尋六女四十七名が、高等科に進級、その他の學校に志望者が尋二男に十二名、高二女に四名後の殘り十五名の兒童は家庭の手傳ひで家に留まる者である

北鮮線復舊

北鮮線慶源雄基間は過般の降雪のため各列車運轉不能となり慶源で折返し運轉をしてゐたが十七日第十五列車(新京午後四時着)から平常通り運轉、同時に客荷の制限も解除した

民政部で作製の 大典映畫
近く公開する

輝く曠古の歴史的盛典を永遠に記念すべくこれが實況を民政部に於て撮影し製作中であつたが、此程完成し、近く公開される事となつた、向映畫は森谷、石崎兩技師が撮影し

る上に、また歴史的記錄として各方面から多大の興味を以て期待されてゐる

新年度工事は 百萬圓を突破
地方事務所管内で

解氷期の近づくにつれ新京土建界は何んとなく活況を呈して來たが新京地方事務所管内に於ける本年度工事の重なものを擧げて見ると

▲新京工事
一、中學校新築工事
一、第三小學校新築工事
一、特殊婦人病棟増築工事
一、滿鐵病院増改築工事
一、女學校増築工事
一、普通學校増築工事
一、獨身宿舍(五十人分)新築工事

▲哈爾賓工事
一、哈爾賓滿鐵病院新築工事
一、普通學校新築工事
一、小學校増築工事

▲吉林工事
一、小學校増築工事
一、吉林病院増築工事

▲チチハル工事
一、社宅四戸新築工事

等で其工事費は百萬圓を突破する見込みであるが、なほ昨年度工事費は最初二十八九萬圓の豫算が追加々々で漸次増加し遂に約百萬圓に上つたと云ふ狀態から見ると本年度も又或は多少の追加があるものと見られて居る

中野氏新京へ

(承德國通)熱河省總務廳長中野虎逸氏は春耕資金借款交渉のため十七日飛行機で新京に向つた

動かぬ 廣告塔
また動かせる

日本橋通り、東二條通り角の廣告塔は昨年の暮ごろに廻轉させてゐたが故障のため一時中止してゐたところ十七日滿鐵で修繕、試驗のうへ引續き廻轉させるはず、なほ現在では市内十商店の廣告が掲載されてゐる

弓道試驗
五日迄申込み

日本武德會本部では來る四月八日午前九時から錦岡支部道場で弓道階級試驗を實施することになつたが、受驗者は四月五日までに受驗書を現金五圓を添へ届けられたいと

大岩峯吉氏 榮轉
大連市助役に

元新京地方事務所長公主嶺取引信託會社專務大岩峰吉氏は今回大連市助役に轉勤するため七日挨拶かた／＼來京した　なほ赴任は二十日ごろの豫定

岸本氏が 五十圓寄附
忠靈塔建設費に

本社取扱の忠靈塔建設寄附金は屢報の如く續々届けられてゐるが十七日は日本橋通吉野屋樂器店主、新京キネマ館主岸本朝次郎氏が金五十圓を本社宛に届け出た

氷問題は決裂
組合側の態度強硬
十錢を七錢にまで讓つたが はて、何れが眞?

既報の如く新京製氷所から市内飲食店、カフエー、料亭に卸す製氷の値段につき圓滿解決を見ることが出來ず双方がにらみ合ひとなつてゐたが新京署後藤衞生主任は同解決に乘出し十七日正午會社側並に三組合長を同署に招き協議を進めた結果、會社側では組合に卸す製氷のみ一貫目を七錢、配達は一錢を加へ八錢にまで下げたが、三組合はまだ不滿で遂に決裂し更に十九日三組合員を同署に招き協議を進めることになつたので就き後藤衞生主任は語る

會社側が十錢を七錢にまで讓つたがこれも相當の英斷で、これ以上値下げしろといふのは三組合が欲張りすぎはしないかと思ふ

當局認識不足
一般の輿論に聽け

なほ組合某氏は語る

警察署が常に大連、奉天を引合ひに出し對照するが、警察が調査した、大連奉天の價格は最高の値段で、實際に商賣をする現物取引はそうしたものでない、實際を查すると奉天は小賣四錢五厘から五錢、六錢である、又大連でも同樣で當局に願出てゐるものは九錢であるが實際は一錢五厘、五錢で契約が出來てゐる、當局は商賣に對して認識不足で話にはならない新京の製氷は獨占的であるから少し考へて會社のみの主張を聞くよりか一般の世論を聞いてもらひたい

ラヂオが入つて ここに滿九年
放送協會記念の催

【東京國通】今月の二十六日は日本にラヂオが入つてから滿九年に當るので日本放送協會では同日を期し名士の講演、演藝等大々的に記念ラヂオの夕を催すことゝなつた

文士、女優等
續々檢擧さる

【東京國通】警視廳は十六日廣津和郎氏等麻雀賭博で文士名士を一齊檢擧したが其の後更に從來の關係及び既檢擧者の口述等により向他にも多數の關係者あるを探知し十七日朝に至り更に文壇の大御所菊池寛を始め探偵小說家大下宇陀兒、甲賀三郎、松竹女優飯田蝶子、八雲理惠子、筑波雪子、漫筆家海野十三の七名を引致嚴重取調中である

高粱	三、九〇〇・〇	一、九四五・五
包米	二、九一〇・〇	五、一一〇・〇
粟	三、一二〇・〇	二、六四一・一
其他	三、七〇五・〇	一、八四八・〇
小計	一六、三三五・〇	二、四九〇・四
豆粕	六三〇・〇	三〇・四
其他	一、九九〇・二	四、四六六
合計	一七、九九一・二	一五、九七七・四

窓口で盜難

十六日正午頃市内檔新街二丁目四番地居住興員家族富永ツルさんは郵便局の窓口に於て手提中僅かの隙に現金十圓、鍵一個、消費組合帳二冊在中のハンドバツク竊取された

鐵事幹部
一行昨日歸任

管内豫算查定のため出張中であつた新京鐵道事務所の芳賀所長を始め中山庶務長、野村營業長その他各係長各主任は十七日午後四時二十七分着臨時列車で歸京した

世良大佐
昨夕刻凱旋

濱田聯隊區司令部に榮轉の前關東軍兵事係長世良大佐は十七日午後四時半着列車で官民多數に見送られ、母國に凱旋した

居住消息

▲杉山竣二氏(神奈川縣)富士町七丁目二番地富士寮へ
▲玉沖俊夫氏(廣島縣)入船町二丁目七番地ノ二へ
▲矢野武彦氏(高知縣)龍井村から和泉町三丁目滿鐵社宅へ
▲川久保春助氏(佐賀縣)錦町四丁目三十三番地へ
▲楠畑榮吉氏(鹿兒島縣)東一條通り二十三番地へ

轉居

▲千葉修一氏　中央通り三十七番地から常盤町一丁目二番地へ
▲小野勝俊氏　吉野町一丁目八番地から入船町二丁目七番地ノ二へ
▲久保良弼氏　錦町二丁目二十二番地から老松町一番地へ
▲大槻長三郎氏　日本橋通り六十九番地から祝町二丁目十二番地へ

吉凶禍福

▲祝町二丁目十二番地ノ四　野宮友保靜勇氏次女幸子さん十日出生
▲祝町五丁目六番地平野京三郎氏二男亨さん八日出生
▲中央通り四十八番地安興榮氏十六日午後一時死亡
▲羽衣町四丁目廿八番地田中氏十五日午後一時卅分死亡

滿人官吏が 日本人の業態調べ
近頃城内で頻々物議を釀す

一兩日前夕刻新京四馬路東洋醫院田中×平氏方を訪れた二名の滿人が業態調査に來たと稱し種々の事を尋ねるので田中氏はその憤法を詰つたが稅捐局を笠に不法を云ひ募るので大に赫怒しきめつけたところその勢ひに周章狼狽し鞄を置いたまゝ逃げ去つたが、田中氏は其の旨直ちに北門外の我警官派出所に屆出で置いたところ、間もなく先に逃げ去つた滿人二名が同派出所の警官に伴はれて來て、鞄を受取つて立去つたが、更に翌日は同稅捐局勤務の御官と某と云ふ邦人が田中氏を訪れ滿人稅捐局員の調査を拒んだ理由を訊すので先づ邦人に對すると主張し遂に之を擊退したので御官司某は更に總領事館警察に出願陳情したが、ことでもその違法を詰られ這々の體で引きとつたと傳へられてゐる近來此種の問題が城内方面に度々起る模樣があるのは苦々しい事で、斯うした權限問題なごははつきりと決めて置かぬと折角融和しつゝある日滿人の感情阻隔を來たす因を爲すものだと見られ、業態調査の必要あるとすれば日本官憲を通じて爲すべきであるとだらうと憂慮されてゐる

航海中に浸水
洮南丸危く引返す

【大連國通】十六日午後一時石炭五千九百噸を滿載して神戸に向け出帆した大連汽船所有洮南丸(四、三七〇噸)が約九浬半(スピード)で航海中午後四時半頃大、港を距る四十浬、漸く黃海に出た所で一番船艙全滿に約十呎浸水せるを發見、沈沒の虞れあるため排水作業を急ぐしつゝ大連港に引返し、午後九、四十分港外に繫留したが同は浸水は廿呎に達してゐたが、幸いじて船体の安全、乘組員の生命を完ふする事を得た、原因は不明であるが、斯ることは海事事件としては珍らしい椿事である

四平街 貨物發送狀況

二月中に於ける四平街驛の貨物發送狀況は舊正と元宵節を挾み發送貨物頗る不振はすず大豆高梁、粟等は前月に比し甚しく激減を示し頗る不振を極めて居るが獨り包米は月初め南伴方面の需要前の豪頭に相場有利に展開し絶好のチャンスを招來し二千九百噸の發送をあるなほ發送總計は一萬八千噸にして前月に對し一萬一千噸の減少で前年に比べ二千噸増加で內譯は次の通りであつた

	本月	前年同月
大豆	二六〇〇・〇	三、四四〇・〇

小磯 井上 兩中將に 市民から謝電
功績に深甚の敬意

新京時局後援會では會長荒木章氏の名で十八日午前十時大連出帆の扶桑丸で赴任する小磯、井上兩中將宛て次の樣な謝電を十七日午後送つた

閣下御離滿に際り新京市民を代表し謹んで御在任中の御功績に對し深甚なる敬意を表すると共に邦家のため一段の御自愛を祈上ぐ

滿洲防空協會 いよく創立
きのふ盛大な發會式

滿洲防空協會發會式は十七日午前十一時新京ヤマトホテルで日滿各界代表多數參會先づ遠藤協務總長開會挨拶を述べ次で設立準備委員岡村少將の經過報告があり、會長民政部大臣臧式毅氏挨拶を述べ、之に對し名譽總裁菱刈大將祝辭を西尾參謀長、同國務總理大臣鄭孝胥氏の祝辭を遠藤總務廳長、名譽副總裁林博太郎伯祝辭を荒木地方事務所長代讀し各地よりの祝電の披露があつて遠藤理事長閉會の辭を述べ、席を改め祝宴に移りデザートコースに入り臧會長の挨拶に對し西尾參謀長來賓を代表祝辭を述べ寬談一時過ぎ散會したが非常な盛會であつた

祝詞

茲に社團法人滿洲防空協會の發會式に際し所懷を述ぶることを得るは本職の誠に光榮とする所なり

惟ふに航近航空機の躍進的發達は一方に於て我が地上の距離を著しく短縮して各國民交歡の機會を繁くし文化の進展に資獻する所極めて多きに拘らず他方に於ては航空機の有する攻擊兵器としての特殊の性能を以て戰線を超越して國內深く進入し得る獨特の性能は戰場を交戰國の全土に擴大し且國民日常の生活に直接關係を有する防空なる一分科を創成せしめて國防上の不安を誘致するに至れり

今右の關係を我滿洲の地に移して以て觀察するに周知の如く比隣列國の航空情勢は我滿洲をして愈々切實なる防空の必要を痛感せしむるものありて本職夙に民間防空研究機關の出現を待望しつゝありし今次日滿官　有志の熱意により滿洲防空協會の結成設立を見るに至りたるは最も時宜に適す企圖と謂ふべく欣快眞に措く能はざる所なり新興滿洲帝國、關東州及滿鐵附屬地を一丸とする空の護りは、本協會の活動に俟つて今後必ずや期して大いに俟つ可きものあり可し抑々防空の手段方法として、主として軍部の擔任する積極的手段、軍民一致してその效果の發揮を期待し得る消極防空等の區分ありと雖も、其要は國民一般に防空航空の智識を普遍し且つ統制ある脈絡により、敵機の行動を豫期して以てその來襲に際し周章狼狽する事なく適切なる對抗手段を講ずるにあり冀くば本協會の活動により日滿官民衷心一致防空の諸施設を完備し、且つ非常時大事に對する國民的訓練を助成し以て全滿防空の實を發揚し得るに至らん事を、一言以て祝辭となす

昭和九年三月十七日　關東軍司令官

祝辭　菱刈隆

本日茲に滿洲防空協會の發會式を擧行せらる誠に欣快の至りに堪へず

滿洲國建國以來年を閲すること僅に二年諸般施設着々として其の緒につき、今又新帝の登極を見國礎愈々堅く日滿兩國の携益々緊密東洋平和の確立に期すべきものあり、然れども世界の大勢を察知する時は國際間の情勢は寸時も偸安を許さゞるものあり、就中一旦緩急の場合近代科學の精粹を以て相爭ふ戰爭の發展は實に潰滅的慘禍を想像するに餘りあり、殊に航空機性能の進步は躍進的にして今や一國土の空元から少して眞に國防あるなしと言ふも過言にあらざるべし、然り而して防空の施設に俟つこと多かるべしと雖も、又一面一般國民の訓練防空思想の普及徹底等　俟つの又聯からず寧ろ國民自ら進んで防空　諸施設を講じ、相和して防空思想の修得に專心する時官民一致協力して初めて眞に國防の實を擧げ得べしと信ず

茲に滿洲防空協會の設立を見たるは誠に時宜に適したるものにして、國民協會の祝意を表すると共に將來の活動に對して多大の期待を有して止まず一言蕪辭を連ねて祝辭とす

康德元年三月十七日　滿洲國國務總理大臣

忠靈塔寄附者名(卅六)
新京日日新聞社取扱

一金五十圓也　日本橋通吉野屋樂器店主新京キネマ館主　岸本朝次郎氏
累計金百圓

御人員五六十名樣位迄
日本間趣味の設備もありますから
御婚禮の御披露宴等にも
精々御利用御願ひ致します!!
御用の節は御電話次第早速係員御相談に御伺ひ致します

御宴會場 新設!!

中央通
國都ホテル
グリルルーム
電話代表四四一五番

外科　耳鼻咽喉科
內科　花柳病科
小兒科　肛門病科(入院隨意)　皮膚病科
筈(ハズ)元(モト)醫院
新京八島通老松町(ダーイ街)
院長　筈元行安

●廣告の御用は電話三三〇〇番へ●

國產品!!　是非御愛用を
揮發油、石油、輕油、重油
各種機械油、植物性油
モビール、グリース
新京吉野町一丁目
隆泰公司商事部
電話二二四六番

開店御披露
味覺とサービスで立つ
東亞グリル
愈々本日より開店
●是非一度御立寄り下さい!●
朝日通八十一
東亞グリル

春まだ淺し（三）

朧影幼稚園長　光ノ岡 慈昭

タゴールの有閑は決して生命の浪費と時間の空費とを意味するものでない。深遠なる靈感を心田の中に科すことである。そして永遠の生命、徐々に成育せしむることである、桃栗三年、柿八年の思索と体驗とは短きに過ぎ、かくしてタゴールはまた瞑つた

樹木は自分の現在即ち自分の有の生命を、根や、樹皮や樹幹や、枝や、葉に現はし又その實や花に計り切れない不斷の活動を表現して完全なる有機體を示す。多種多様な形態の變化と複雜さを實現する而も樹木の不死永遠の生命は唯だ一粒の種子によつて傳へられる、有閑の哲學に就て語る場合に生命の進化の問題を持出して種々なる方面種々なる形態を語る理由は實に此の點にある

恐らく人間は自然界の織りなせるこの生命進化の進步に於て生物學的過程は人間に至つてその極限に到達したかの様に見える

然し彼タゴールに、其の著サーダナの中に「一極に於て人は木石と一體である、其處に於ては宇宙の支配を認めねばならぬ、他極に於て人は童有より隔離してゐる、そこには平等の步哨線を破つて個人として立つ、絕對の獨自である此の絕對の獨自を無數のものにして恐らく動物として人間は依然として自然に頼つて生きてゆかねばならぬ、人間として人間は自己の世界を建設してそれを支配してゆくその理由は人間に剩餘が與へられてゐる、その剩餘は無限界に到達せしめる、この無限界こそ哲學の世界であり、眞理の世界であり、宗教の世界であり、有閑は人間特有の權威である、他の動物には有閑はない、而し有閑の最高權威は種を植ることから出發する蓮女さまとその弟子祖誓とは

そめはうらやまれるほど仲好しであつた、蓮女さまは或る朝祖誓に質問せられた、播きたてといふ者を知りたるかと、祖誓は「播たてといふは一度種を下して手をさゝぬものに候」と答へたこの答に對して靜かに教へさとされた、それ播きたて惡るなり、播きたて信をさることあるべからず、即ち山をも動かす信仰は教育の眼である、人を有閑あらしめ靜かに心田に種を下してゆくことにある

×　×　×

教育殊に子供に、世界に種を下すことは人類の世界を調和して、美しく共同生活を營む處に色々なことが考へられるが、この子供の宗教教育問題も重要なものである、これは永遠にはえゆく種を下す問題であるからである、それは子供こそ民族の後繼者であり次の時代の國民であるから、國家の盛衰は子供の成長にある、從つて人々が小供の教育に細かな注意をそゝぐことは當然な而も重要な務めである。近頃兒童愛護の聲は強く叫ばれ又た兒童世紀の實現を目的として色々な計畫が考へられてゐる、然して世の多くの親達は何物を自分の愛する子供に與へることを考へてゐるか、子供の判斷の不正確や人に對する我儘を恥ぢることさへ忘れても獨立生活の基礎としての財産を殘そうと志す様では眞に子供を愛するといへるかどうか、所謂鋼り飯としての財産でなしに殘した財産を生かしてゆく精神力の根底に就いて教ゆることなくして單に財産を與ゆることに何の權威があらうか

故田中佛氏の功績

故田中氏は島根縣美濃郡砂村大字波田の出身で明治二十三年二月十九日生本年三十五歳大正七年十月滿鐵に入り撰ばれて東部に留學し大正十三年高文試驗にパスし大正十四年帝大法科を卒業して直ちに滿鐵地方部に入り昭和六年滿洲事變發生し情勢進展して建國の機運熱するや、氏は深く新國家建設の意義を感得し敢然大業に殉ずるの決意を以て日本新國家創建の重要機務に參畫し特に政府組織法其他新國家の根基をなす諸法令は悉く氏の明敏卓越せる創意によるもの、其後愈政府組織の運びとなるや氏は入りて參議府創設の實務に當り大小一切の事務に悉く氏の才腕に依つて進められ大同元年四月正式に事務の始後は荒井局長を輔佐して其大任を完からしめた、越へて大同元年五月資政局廢止に伴なふ政府部內の大移動に際し擢ばれて總務廳秘書處文書科長となり繁劇而も重要なる任務に就き日夜精勵格勤處內の事務の圓滿迅速に處理して非凡な才腕を振ふ一方政府公署の行の主務者として政府の中樞の經たる公用育成の難業を完成した、實に現在總務廳秘書處を整備したる功勞の大半は同氏の卓越せる才腕と努力で、就中一昨年九月日本の滿洲國承認及び本年三月の帝制實施に關する重大儀式遂行に當つて同氏はその中樞をな

したが今忽然としてその長逝を見たのは國家として得難き一大偉材を失ひたるものと哀惜され特に任九等大級より三等四級といふ破格の昇敍あり生前の功勞に酬ひるところがあつた、葬儀は十八日午後三時新京商業學校に於て行はることゝなつた

海の外から

紐育市街に 新聞自動販賣器現る

紐育市内目抜きの場所の交叉點に最近、新聞紙の自動販賣器が出て通行人を喜ばしてゐる、是れは所定の定價だけ入金する新聞紙が一部、スタンドから取り外づされる様に仕組まれてゐて、金を入れない内は絕對に新聞紙を取ることが出來ぬ裝置になつてゐる

自動車タイヤを 下敷に廢物利用

佛國自動車聯盟では豫て廢物タイヤ利用法を考案中の所、此の程リノリウム敷物の下敷用にすることに成功、近く精製の上市場に出るが冬温夏清の卓効を有すと

ソ國航空部隊 革命軍事會議に隷屬

ロシヤ軍事航空施設の擴充は目下歐米諸國に比し何等遜色なき程度に發達、機數は二千五百有餘に及び空軍の器材は獨、佛、伊等から優秀ものを購入戰鬪爆擊機の増作に餘念ないが航空部隊は赤軍航空本部長之を統率し革命軍事會議に隷屬せしめらることとなつた

乘客待合室を 發車場の眞上に設置

米國シンシナタ、ユニオンターミル停車場改革工事は此の程、竣工したが構內に於ける「待合室を兼ねた列車コンコース」が國際的に目立つてゐる、是はプラツトホームの眞上に位し待合室から發車出來るといふ珍便無類のもの

新刊紹介

△日曜（三月號）滿洲修養團の雜誌一部金五錢發行所新京羽衣町一ノ六滿洲修養團

△露（三月號）俳句の雜誌、一部金十五錢、發行所西宮市川添町十一番地關西藝術新聞社

△極東（三月十一日號）週刊雜誌一ケ月金廿十錢發行所大連但馬町極東週報社

お吉以上の 唐人お才

下田港の「唐人お吉」は、田舍娘の子守歌にまで唄はれたものだが、幕末の頃下田港よりも海に開けてゐて居住の外人も多く、歷史から云つても下田よりは古い長崎に唐人お吉に對抗するやうな情話が生れない筈はないのだが、近頃人氣の「唐人お才」は果してさいはうか、姿の定さいはうか、見に用、お吉以上色艶多く、彼女に絡まる事情が曲、波瀾に富んでゐるのは、石岡寄の長崎を背景にするだけはある、背させる此物語、例の鬼國調で賣出した松村楠風氏が、富士四月號に腕に撚りをかけて發表してゐるが、氏は此事件のために自ら長崎に出張、お吉に對するヒユースケンに當る、タウンゼント、ハリスの子孫を尋ね其他材料蒐集には、一方ならぬ苦心をした由で、濃厚な異國味に加ふるに、南國娘灼熱の戀心が渦卷き溢れて、こゝから見ても唐人お吉以上、また「く唄にも出の人氣を湧立せることであらう

ラヂオ欄

十八日（日曜日）新京

午前十一時五〇分　講演（全滿並日本全國中繼）滿洲の宗教に就て（其の一）大同報社長 鄧中文雄

午後五時　〇分　子供の時間

同　五時三〇分　演藝

同　五時五〇分　ニユース（鮮語）

同　六時　〇分　ニユース（東京より）

同　六時二〇分　演藝

同　六時四〇分　ニユース

同　七時　〇分　氣象豫報　演藝

ラヂオの待用は 東京無線 電話四九二〇番へ

（滿語）艷春院 金環

同　七時三〇分　時事解說（滿語）

同　八時　〇分　ニユース　氣象豫報、プロ豫告（滿語）

同　八時三〇分　時報　ニユース（東京より）

同　八時四五分　時事解說（鮮語）

同　九時　〇分　帝政實施と在滿同胞の自覺　滿蒙日報 韓東朝　演藝（奉天より）

引續　翌日のプログラム豫告

漫感觸

□ユーモア作家佐々木邦さん程思ひがけない顏をしてゐる人はない、といふのは彼氏の顏が作品の味とは、凡そかけ放れた、生眞目な村夫子然、たるに驚かされるといふ感のある

□こんど講談倶樂部の四月號に發表した「求婚時代」で、彼氏の何所を押したら、こんな作がもれるかと嘆た慨嘆の至りだ

□花嫁候補（こんなものが大東京の眞中にあらうといふことが、既に彼氏に材料を提供したことになるのだが）の三人のスターを拉して來つて、巧みに戀愛のほろ醉い生を泳よがせたる點は、到底常人の企て及ぶところでない、といふ、彼氏何となく非常人らしくなるが全く、この作を讀むも彼氏の思ひがけない顏をクローズアツプするに相違ない

□この作でたしかに彼氏としても近來の傑作だ、やつぱり佐々さんだと思はせる出期的大作だ

□佐々木邦をだ鏡任せりといふのは失禮かも知れない、がユーモア界には、これは確に大きな儲けものだつた

鮮魚小賣相場

活鯛	一六〇	氷鯛	八五
チヌ鯛	五三〇	アマ鯛	三二
小鯛	六六	鯖	一〇〇
ブリ	四五	ヒラス	四五
サハラ	六六	カレイ	一六
ヒラメ	三〇	ボラ	三〇
キス	一三三	コシユ	一四
アナカツ	一一〇	オコゼ	二五
メバル	一三	ムツ	二九
アブラメ	二三	カニミ	四
オバ	三三	タコ	四
イヒタコ	二九	甲イカ	四〇
車エビ	三五	コエビ	四六
アナゴ	二〇	貝柱	二三
マナカツ	三〇	カキ	四五
シジミ	六	カマボコ	四七
メダカレ	二三	糸入	五
星カレ	二六	小市	二〇
ホタタ	一二		

日本の聖女

生田葵（續上映）　南部龍平畫

七一 切支丹道場の奇蹟（四）

お高の命ずるまゝに、術添ひの男と女は、手をかして躄女を横にねかし、さうして帯をといて腰の邊りを露出さしめた。

今度はお將が艾草を摑み上げてゐざり女の腰骨の下邊りへとするた。

お將が線香を取つてその艾草へと火を點じた。

「子育て觀音の御功德におすがりなさい」

お將が躄女に唱へ言をするやうにすゝめた。

「大慈大悲の子育て觀音様、何卒御利益を與へさせたまへ、御惠みをたれさせ給へ。大慈大悲の觀音様」

躄女は、灸の火が燃ひ立つて、

じりじりと肉を燒いて行くのを、一生懸命堪へやうとして、歯を喰ひしばつて居る中で、唱へ言をした。

「辛抱ぢや、それを燒いて了ふ、灸の火は強い、もつさして了ふ、もつと大きな聲で唱へて、子育て觀音の御功德に、おすがりなさい」

お高は、さらに、躄女へと命じた。

躄女は呼吸も絶えんばかりの苦痛を顔に示しながらも、以前にも増して大きな聲で子育て觀音を信じする言葉を繰りかへした。

躄女が灸の火に苦しむのを、見兼ねたやうに、附きそひの男も女も。

「何とぞ子育觀音様此女の難儀が治癒りますやうに功德をたれさせ給へ」

懸命の聲を張り絞つて唱へ言をした。

灸の火は消ろへて行つた。さうしてやがて黒くなり、灰となつて跳ると、お高は[illegible]にとんくと

その灸の跡を二度たゝき

「これ女の人、お前の信心の功德によつて、躄の足は治癒つた。立つて、歩いて見なさい。もう歩ける」

「はい。治癒りまして御座いませうか」

云ふ聲には力が籠もつて居た。

きうをすゑられた女は半信半疑にさう云つて、半ば身體を起したが、その容態は來た時よりもずつと輕げに見え、さうして其處に居す男の手に手を引いて、立上るのであつたが、とても起つまいと思つて居た足は、すらりと延びて其處へ眞直ぐに立てられるのであつた。

「あつ、立てました」

と、女は、奇聲を上げて叫んだ。

「歩いて見さい。お功德によつて、以前のやうに歩けます」

お高の聲は神智の威令のやうに強く響いた。

「はい」

女は、おづ／＼した態度をして足を上げて歩き出したが、一歩二歩三歩四歩五歩と歩けるのであつた。

其の座敷に居た他の者は先刻からの容子をのこらず見て居たので目に當りに顯はれたこの奇蹟におどろいて大きな聲を張上げ、

「大慈大悲の子育て觀音様く。」

とお高とお將の方へと手を合して唱へ言をするのであつた。

次に、お高の前へ進み寄つて來たのは、人相のわるい盲目の男であつた。

「其方は盲目、兩眼とも見の力のやうになつたその眼を見えるやうにして貰ひたいのか」

お高は一目その男をみると質問するかのやうに云つた。

△……

△……

△……

賣度し シボレートラック
富士町三ノ十二 日タクシ

滿洲事變大畫譜

見逃す勿れ 大賣行の四月號 日の出 この大附錄が非常な評判

雜誌界空前！滿洲帝政記念の大出版

陸軍省翼贊 參謀本部所藏

陸軍大臣 林銑十郎大將 題字
教育總監 眞崎甚三郎大將 序文
參謀次長 植田謙吉中將 題字

寫眞右より林陸相・植田參謀次長・眞崎教育總監

眞崎大將曰く

特に陸軍省の命を受けて一點當時の戰況を活寫し、一線の虛妄あるなく、我將兵奮戰の狀を如實に示し、觀る者をして身直ちにその境にあるを思はしむ。

額面用 高級色刷 すばらしい印刷の出來榮え

●歩兵中佐 今村嘉吉畫
●歩兵少佐 武藤夜舟畫
●解說 山中峯太郎

全十六枚

＝參謀本部の材料により詳密なる陣地圖及解說を附す＝

(1) 百倍の敵へ猛然夜襲
(2) 悲壯古賀聯隊長の戰死
(3) 南嶺に苦戰の倉本中隊
(4) 空軍の大爆擊 敵を粉碎
(5) 嫩江河畔の砲工兵協力
(6) 敵に包まれた濱本聯隊
(7) 軍旗は進む 敵陣奪取
(8) 拔刀して敵陣斬込み
(9) 死を怖れぬ紅槍會匪と接戰
(10) 凸角陣地へ師團總攻擊!!
(11) 釜をかぶつた奇策放火隊
(12) 痛快な包圍攻擊に匪賊の全滅
(13) 夜河を渡つて敵を衝く强行軍
(14) 湖畔に咄嗟の戰鬪開始！
(15) 上海最後の堅壘大白兵戰！
(16) 爆彈三勇士大爆裂の刹那

東京牛込 新潮社

此の大附錄がついても依然として五十錢！正に奉仕的の安さ！即刻この國寶的戰畫集をお求めあれ

女給仕人募集
年齡十六歲より廿歲迄、御希望の方は左記へ
新京山吹町二番地 滿鐵興安寮食堂 電話四七〇九番

食料品ハ丸平洋行へ
（平）
內地産 ▲白色鷄卵（上味四貫詰 卸小賣）
▲滋賀豐富 讚岐產押麥
▲白米、木炭、
▲菊正宗・九重味淋・燒酎
毎朝上麥飯をお勸め致します
吉野町角電話二六四〇番 市場 同 二五二一番

春着尺 新柄着倚
ふとん……わた類は 定評ある篠田へ!!
是非御用命を……!!
東一條通 （太）篠田商店 電三七二九番

產婦人科 皮梅科、內科 安達醫院
新京吉野町二丁目 豐泰號三階五號

新京にも
「東氣分の……嬉野へ!!」
一度お越しを願ひます
料亭 嬉野 三笠町三丁目 電話三八三〇番

粋な おでん 三人姉妹の良きサービス
島娘
入船町四丁目十五番地 曙湯前

製造元 株式會社多木製肥所 兵庫縣別府港

滿洲代理店 三菱商事株式會社大連支店

嘉納合名會社發賣

大阪・神戸・東京・大連

肺ぜん息に イマヅミン

眞の良藥は聲なくして人を呼ぶ

多數喜びの禮狀は本劑の良効を眞心から感謝してゐます

▲何等副作用なし
▲喰菌作用を盛にす
▲病原菌及その毒素を除去す
▲自癒力を强め、體力を增し病体を强健にす
▲醫藥及注射藥と併用差支へなし

活動素リキシンを併用すれば早く良くなる。

五日分 一円三十戔
十日分 二円四十戔
三十日分 六円五十戔
五十日分 十円

無料相談

病氣は病狀に應した養生法が大切です。大阪市豐塚線三國町今津研究室へ行けば創製者今津佛國理學博士が親しく養生法其他注意事項を叮嚀に敎へて呉れます。遠隔の方は書面にて容態を記し照會されるがよい。

◆適應症
喘息・咳・百日咳
肺・肋膜・氣管支
神經痛・胃痙攣・腺病質

感冒・咳・百日咳には解熱劑を含まず、肺炎を豫防する良効ある瞼用イマヅミン別にあり(五十錢)

(全國各藥店に有)

(文獻無代進呈)

大阪市大仁本町三 株式會社今津化學研究所

國譽たび

祝へこの佳き日
召せこの良き品

國譽をお召しになつた足許の美しさこそ一段と御容姿の氣品を高め、まことに奥床しく感ぜられます

責任足袋 無双足袋

本舖 大阪・大軌前

ノビリー 高級活動寫眞映寫機

NOBLY

國産

35mm携帯用映寫機……
16mm用映寫機……
外常設用映寫機……

本器の特長
1 ノビリ映寫機ハ理想ノ總テヲ實現セル優良品
2 本映寫機ハ輕量ニシテ僅カ二九磅極メテ至便
3 原動力モーター1/10ファン一個ヲ裝置シ通風極メテ完全

大阪市西區新町通一丁目 寺田清本店 電話新町二四四番・一四三番

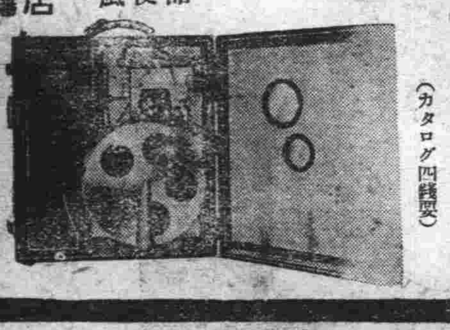

(カタログ四錢要)

蘭科植物 萬年青 大栽培

蘭の開花請合品花芽付(開花期 四月中旬至五月中旬)

美葉選定五六本立 大株 箱代送料共

紀念大特賣
靑葉金龍邊 一株 壹圓五拾錢
白爪入り垂葉品 一株 貳圓
白爪入り立葉品 一株 貳圓五拾錢

趣味と實益、美しき專門カタログ贈呈

大阪府豐能郡細河村木部 常盤園松村 振替口座大阪六五五〇五番

綿布加工品 京染呉服 各國絹布 洋反物各種

織物問屋

株式會社 伊吹商店大阪店

大阪本町三丁目